14.7.1988 • גליון מס. 131 • כ"ט בתמוז תשמ"ח

שבועון לעריב

"מעריב לילדים" בעמודים 21-23

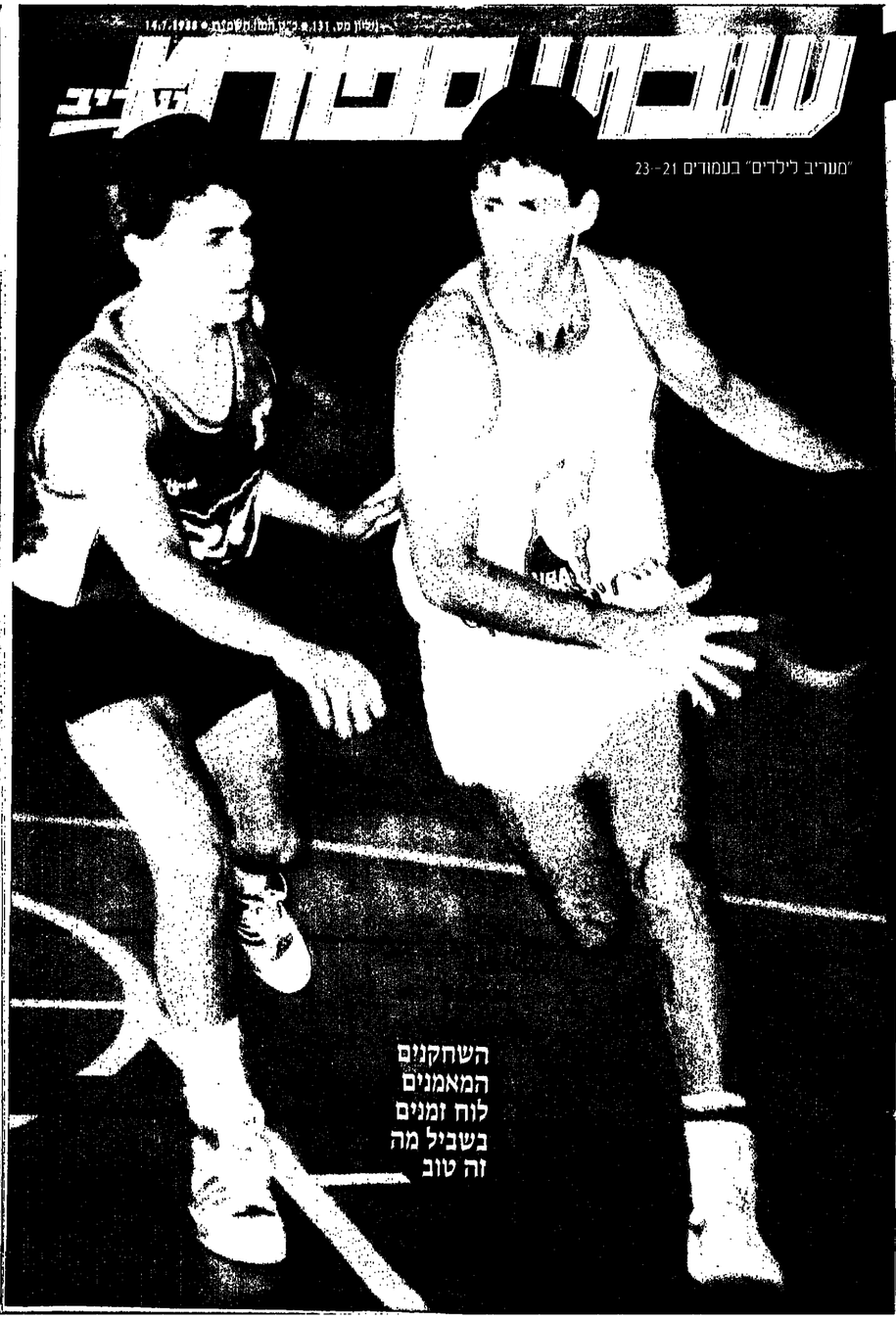

השחקנים
המאמנים
לוח זמנים
בשביל מה
זה טוב

CHEVROLET

THE Heartbeat OF AMERICA

TODAY'S CHEVROLET

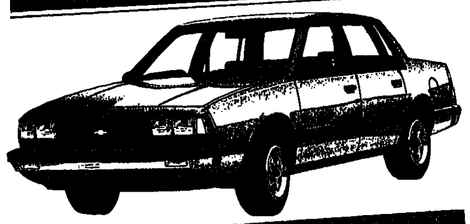

שברולט קפריס או שברולט סלבריטי?
שברולט היא מכונית אמריקאית, בלי פשרות.
מכונית בסטנדרט גבוה כמו שהאמריקאים
דורשים ומייצרים.
שברולט זו אמינות והקפדה על כל פרט.
בטיחות ותמורה לכל שקל שלך.
תראה מה כלול במחיר
ותבין מה זה Value for money.

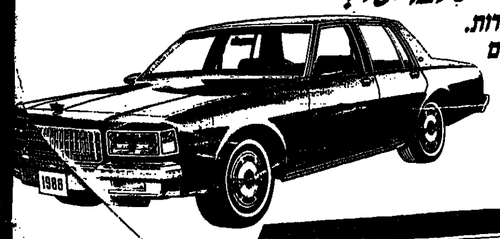

כלול במחיר המכונית בדגם: CHEVROLET Caprice Classic

- Automatic Transmission with overdrive
- 5.7 Liter V8
- Power Steering
- Power Brakes
- Power Door Locks
- Power Trunk Opener
- Power Windows
- Air Conditioning
- Heavy - Duty Cooling
- Heavy - Duty Suspension
- Seat Styles: Cloth 50/50 Seat
- Six - way Power Driver Seat
- Tires and Wheels: P225/75R-15W/WTire
- Custom wheel covers
- Carpeted Front and Rear Floor Mats
- Front and Rear Bumper Guards
- Intermittent Wippers
- Deluxe Luggage Compartment
- Vinyl Roof
- AM/FM Stereo W/ERS System, Seek and Scan, Stereo Cassette Tape Player Repeat, W/Search and Graphic equalizer

ליאו גולדברג בע"מ
המוביל להצלחת שברולט בישראל
מערך רשתי ותעודה: פ"ת, ק. אריה, המסגרים 6, טל' 923873; אולמי תצוגה ליאו גולדברג בע"מ, חיפה: הרצל 86, טל' 336911, ירושלים: שלמיין המלכה 15, טל' 234536
בישוב: מערך רפואות 96, טל' 70507, סוכנים: חיפה: יצרת המכונאי, ס. 19, טל' 512251, פ"ת: שקל מיכי, הר סוכה 39, טל' 911159, חדרה: שמוש כהן, שכונת ביאליק, טל' 31379
רחובות: שמוש נעמי, דרך יבנה, טל' 461591, נצרת: בשארה עוסקן שרגא, מאמס השיש, טל' 530281, אור עקיבא: אוטו מרכז רחוב הרצל 50, טל' 24967

Feel the difference General Motors makes.
GM CHEVROLET

בירה מחבית זה גולדסטאר.

עיתון הנוער והגדול ביותר בארץ
מעריב לנוער – עתון יוחד לגדולים

יש חדש ב מעריב לנוער

3 עתונים בשבועון 1

מעריב לנוער שבועון הנוער של המדינה

פופ 88 ירחון צבעוני, מעודכן ומרוענן

לא למבוגרים בלבד ירחון להורים, לבני "עשרה" ולכל המשפחה

ובנוסף — שי חינם לכל מנוי!

שי אישי לכל מנוי 10 הגדולים של מעריב לנוער

קלטת להיטי פופ לוהטים תישלח אליך חינם עם קבלת התלוש המצורף למודעה זו

חתום היום על מעריב לנוער

עתון הנוער של המדינה

גזור, מלא ושלח עוד היום

מעריב לנוער

אם תפעל מייד, תהנה מן היתרונות הבאים:

- השבועון יגיע לביתך בדואר מדי שבוע, ללא כל תשלום נוסף.
- עליידי תשלום מראש, אתה מובטח מעליית מחירים צפויה במשך השנה.
- ומעל לכל: פרס אישי

תלוש חתימה

מספר המנוי במקרה של מנוי קיים

ם מנוי חדש
ם חידוש מנוי קיים

לכ' **מחלקת המנויים, "מעריב לנוער",**
ת.ד. 20527, תל־אביב 61200

הריני מעביר לכם צ'ק / המחאת דואר על סך של 125 ש"ח, כדמי מנוי לשנה אחת על "מעריב לנוער", כולל אריזה ודמי משלוח הפרס לביתי (המחיר כולל מע"מ).

שם משפחה:..... שם פרטי:..... גיל:.....

כתובת:..... מיקוד:.....

ליגת הקייץ 88' — כחול־לבן

תוכנית המשחקים

שודיר מס. 1:
יום א', 17.7.88
19.00: ביק – N.J.N.
20.30: פוינט 9 – מגדל
יום ד', 20.7.88
19.00: מקום 3–4
20.30: הגמר

★ ★ ★

שודיר מס. 2:
יום א', 24.7.88
19.00: מקום 1 – מקום 4 (בטורניר מס. 1)
20.30: מקום 2 – מקום 3 (בטורניר מס. 1)
יום ד', 27.7.88
19.00: מקום 3–4
20.30: הגמר

★ ★ ★

שודיר מס. 3:
יום א', 31.7.88
19.00: מקום 1 – מקום 4 (בטורניר מס. 2)
20.30: מקום 2 – מקום 3 (בטורניר מס. 2)
יום ד', 3.8.88
19.00: מקום 3–4
20.30: הגמר

★ ★ ★

שודיר מס. 4:
יום א', 7.8.88
19.00: מקום 1 – מקום 4 (בטורניר מס. 3)
20.30: מקום 2 – מקום 3 (בטורניר מס. 3)
יום ד', 10.8.88
19.00: מקום 3–4
20.30: הגמר

"מר כדורסל", הקייץ על הפארקט

יהושע רוזין, "מר כדורסל" ו"חתיכי מאמני ישראל, צפה לפני שנה מחצר במשחקי ליגת הקייץ הראשונה שנערכה ברמת השרון.

השנה הוא נאות ליטול חלק פעיל, כמאמן של אחת הקבוצות. שאגותיו יזעזעו מן הסתם את קירות אולם "מרכז עלית לספורט" באוניברסיטת ת"א.

מיקי, אצלנו, בירוק

מיקי ברקוביץ', ללא צל של ספק הכדורסלן הישראלי מס. 1 בכל המגרש, ילבש הקייץ, לשם שינוי, את הגופיה הירוקה של קבוצת "פוינט 9", החברה שלו שקם הוא בין הסדר טונטרים של ליגת הקייץ 88'.

תחיה זו המעם הראשונה שמיקי ישחק במסגרת זו. הוא הכמיה את הרפעתו בטורניר מס. 4.

החשובה המוצלחת ביותר

אבי בטלהיים

לא יכול להימצא שום טיעון חיצוני – לא פטריוטי ולא ציוני, לא פיצאנסי ולא ענייני – ליגת הכדורסל שהגיעה, אילמלא כבשו אותה שחקנים הרכש השחורים, נפלטי הליגה המקצוענית בארה"ב.

שילובם של הזרים הוניק את הכדורסל, הזרים קהל למגרשים וה־ביא למצב של כמעט מהפך: לא חסר הרבה שהכדורסל יחלוף על פני הכדורגל ויוכתר כענף הספורט הפופולרי במדינה.

רק מתחסדים בדרגות שונות יחזיקו ברעה שיש להרחיק את הד־רים ולהשאיר את הפארקט לשחקני הכדורסל הישראלים: רק צבועים ו/או אינטרסנטים יגסו למנוע מאיתנו תצוגות כדורסל גדולות, שחלקן (כמו, למשל, משחקי הדרבי התל־אביבי בגמר־סל השנה), הוכירו לא במעט את הליגה הטובה בעולם.

ליגת הקייץ, פרי יוזמתו וביצועו של אריה מלניאק, שתיפתח ביום א' הקרוב, היא התשובה המרצלחת ביותר לתיסכולם של שחקני הכ־דורסל כחול־לבן, שאיבדו את מקו־מם בהרכב רעושים חלקים ניכרים של העונה בחימום הספסלים. במסג־רת ליגת הקיץ הם מקבלים את הזד־מנות להציג את מרכולתם, כאן יש להם רקות משחק, פה אפשר לחוות הם, להתרשם מיכולתם האמיתית ולקבל החלטות לגבי קניית שחק־נים ושחרורם לקראת העונה הבאה.

וזהי מהדורה שניה של ליגת הקיץ, כדורסל ישראלי כחול־לבן נטו.

מנסיון השנה שעברה אנו יכו־לים לומר רק זאת: כדאי לבוא ולצ־פות.

האיגוד נתן ברכתו

נשיאות איגוד הכדורסל נתנה ברכתה לליגת הקייץ.

במכתב שנתקבל אצל המארגנים, כותב דובר איגוד הכדורסל, צבי שפיר: "חנש־את קיבלה בברכה את ההצעה לה־מעיל את ליגת הקייץ, הש־נה. יחד עם זאת אין באפשרות האיגוד לתת חסותו הרשמית לטורניר בהיותו מנוהל בידי גורמים פרטיים. האיגוד מאחל למארגנים ולשחקנים, הצלחה בטורניר".

גם הקהל לא יקופח

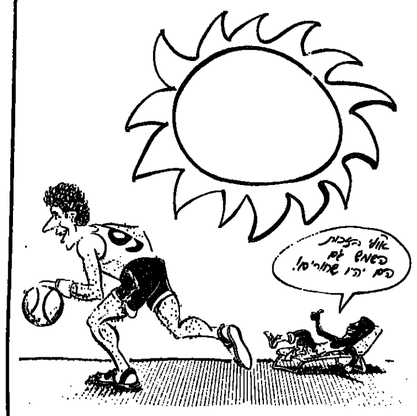

ליגת הקייץ בכדורסל, חשניה בחולרות ישראל, תיפתח ביום א', 17 ביולי, באולם אוניברסיטת ת"א. הליגה מיועדת לשחקנים ישראלים בלבד, במגמה להעניק להם זמן־משחק שנמנע מהם במהלך העונה הרגילה.

רשימת שחקני ליגת הקייץ כוללת למעלה מ־60 כדורסלנים מחליגה הלאומית והארצית. יש ביניהם שמונה משחקני נבחרת ישראל, כוכבים לשעבר ולא מעט תקוות לעתיד.

הליגה תיערך בשיטה של ארבעה טורנירים, שבוע כל אחד. בכל יום א' יתקיימו שני משחקים מוקדמים. המנצחים והמפסידים ייפגשו, למשחקי דירוג, בכל יום ד'. בסיום כל טורניר יוענקו פרסים למנצחים ולמצטיינים. יומנו המאמנים לטורניר הבא והם שיבחרו בדראפט, שייערך בשיטה אמריקנית ולעיני הקהל, את הארכבים לטורניר הבא. הרכבי הקבוצות יפורסמו מדי יום א' במדור הספורט של "מעריב", שגם השנה כמו אשתקד, העניק חסותו למפעל מיוחד זה.

שחקנים שלא נבחרו בדראפט, רשאים להופיע לאולם המשחקים ולתפוס מקום פנוי בהרכב, 20 דקות לפני פתיחת משחק, אם מישהו מהנבחרים ייאחר או ייעדר.

כל משחק יימשך 4 רבעים, 10 דקות כ"א. כל קבוצה תהיה זכאית לפסק זמן אחד בכל מחצית והתפסקה של שתי דקות שבין הרבעים, תשמש כפסק זמן לשתי הקבוצות גם יחד.

השחקנים חייבים לשמור אישית כלבה. כל שחקן חייב לשחק 10 דקות לפחות, עד תחילת הרבע האחרון. שחקן שלא שוחף מספיק זמן, יפתח אוטומטית את הרבע האחרון, כדי להשלים את מיכסת הדקות שלו.

גם השנה ישפטו שופטים חובבים ולכן השחקנים מתוייבים בהתנהגות מופתית. עבירה סכנית תיגרור הרחקה אוטומאטית מאותו משחק. הרחקה מהמשחק, תיגרור אוטומאטית הרחקה מהטורניר כולו.

ארבע חברות אימצו את הקבוצות השנה והן חברת גורי בע"מ, שקבוצתה תופיע בשם "BIC", כמשיחי כתיבה תכשיטי גילוח; חברת "לוריה רוטקס", יצרנית ומשווקת ביגוד ספורט, שקבוצתה תופיע בשם "N.B.A."; חברת "פוינט 9" של מיקי ברקוביץ', יצרנית ומשווקת ביגוד וציוד ספורט, קבוצתה תופיע בשם "פוינט 9" (שנה שניה ברציפות בליגת הקייץ) וחברת הביטוח "מגדל" שקבוצתה תופיע בשם "מגדל".

השחקנים יזכו בפרסים אישיים רבים וגם הקהל לא יקופח. ייערכו תחרויות שונות בין הצופים וחפרסים יהיו תקליטים וקלטות של "הר־ארבי", ארוחות בורגר־ראנץ', חולצות "גולף", כרטיסים חוגיים לסרט "מלך הסלים" וסוף־שבוע.

מחיר הכניסה, לכל ערב משחקים, הוא מחיר סמלי – 4 ש"ח בלבד.

שבועון ספורט

מדעתה: נילה שנידר טל: (03)439442

© כל הזכויות שמורות ל„מעריב"

עורך: אלבס דורון
עריכה: טובי פולק
עריכה גרפית: לוסי קזמיר, יגאל אוסיר
צלם: עדי אבישי
עורך כדור הסמרט: אבי בטלהיים

בשער

ישראל אלימלך (מימין) תומר חנון, שניהם מהפועל תולון. בליגת הקייץ הם ישחקו זה מול זה (צילם: י. אלון)

מה בגליון

2–7: סגל ליגת הקייץן; 8: מתפרצות: כדורסל בביץן; 10–11: 8 שחליגה בקייץ תמורה בשבילם; 12–13: פופעה: מכבי חליגה 88' וחשמונאים שלנו; 14–15: הרעה החולה של הכדורסל הישראלי; 16: המאמנים; 17: כדורסל; 18: תחזיטונו.

המוכרים הבלתי־רשמיים לעמיקה
אתה אתה מציגים:

WARNER HOME VIDEO

להשיג בספריות הידע המובחרות

WARNER HOME VIDEO

מופץ ע"י: החברה הכללית למוסיקה (1973) בע"מ — הד ארצי רח' החילזון 4, רמת־גן, טל. (03)7526684

אתם תאים לבידור לרים

ליגת הקיץ 88 — כחול לבן — רמת גן ובית דגון

אלי ברזילי (אליצור רמלה)
(בן 26, 1.91 מ'). קלע מצויין, הכה לם בקבוצה בעונת העליה לליגה מית. 42 נקודות במשחק המכריע עם מכבי ראשל"צ

שמואל נדלמן (רמלה)
(24, 1.82). החל את הקריירה בהפו־ על ירושלים. עבר לשמש רכז מה־ ליף לעדי גודרון במכבי חיפה. בע־ נה החולפת ריכז את פיטחקה של רמלה בהצלחה רבה. כלם כנצוצות על הולון והפועל ת"א.

אטלס מנחם (הפועל י"ם)
(26, 2.05). בנו של שופט הכדורסל וחתיך אפרים אטלס. אחיי שנים על ספסל מכבי ת"ג, נסע ללמוד ולשחק במכללת וושינגטון בארה"ב. כלם במשחק הזיכאורות של ירושלים נגד בית"ר ת"א.

איל טסלר (הפועל חיפה)
(25, 1.86). אחר מקלעי ה"ג המצטי־ יינים בארץ. שיחק בעבר בנו שמר־ אל. שחקן בנחרת הנוער שנתון 4־ 1963).

איל דזנגרוב (אליצור ק. אונו)
(29, 1.88). בעבר בהפועל ר"ג שחי קן והגנה מצויין וקלע טוב מטווח בינוני.

ליאור ארדיטי (מכבי ר"ג)
(21, 1.92). 6 הופעות בנחרת ישראל. מושאל ממכבי ת"א. מתג־ ליות השנה הולכת. שחקן הגנה מצויין, חוק ואגרסיבי. בעל יד מדו־ ייקת ממרחק. שחקן נחרת הנוער (שנתון 1967).

אילן קפון (הפועל נהריה)
(27, 1.82). אחד הבולטים בשחקני ראריצה. משחק בסנים ומסוגל גם לקלוע ממרחק. בנבחרות הקאדטים הבולט לשעבר.

גלעד כץ (מכבי ת"א)
(20, 1.87). שחקן נחרת הקדטים והנוער האחרונה (1987־8). שיחק במכבי רמת ת"א, ובשנה האחרונה בקבוצה הראשונה של מכבי ת"א. יכול לשחק בשני תפקידים כרכז או קלע.

חילי זמורה (הפועל נבעתיים)
(34, 1.93). שחקן נחרת הנוער (1985). גדל ושיחק בעבר בהפועל ת"א. לשני שנתיים עבר לנבעתיים. זאו אחד הקלעים הבולטים באר־ ציה.

אלון אופיר (מכבי חיפה)
(24, 2.04). הופיע בשתי נבחרות נוער (ילידי 63־1965). שחקן ציר שמאלי חוק. גדל והתפתח בקבר־ גת הנוער של הפועל חיפה. עבר לפני שנה למכבי חיפה.

יצחק כהן (רמת השרון)
(21, 1.87). שחקן מכבי ת"א ומכבי רמון ת"א לשעבר. קלע ושחקן הגי־ נה מצמיין. בנבחרת הקדטים והנוער (שנתון 1966).

שרון דרוקר (מכבי פ"ת)
(20, 1.85). אחד הרכזים המצטיינים בארצית. שחקן פיקח שניתן בראיית מגרש מצויינת. בנבחרת הנוער האחרונה.

גלעד שמחוני (נבח)
(25, 1.83). חוד ליפראל אחיי שני תיים של ליימורים וכרורסל, יחד עם מוטי רגיאל ומנחם אטלס, במכללת ג'ורג' וושינגטון בארה"ב. רכז גם־ ר"ן, מצטיין בחידה מצויינת לסל.

רון שטרייכמן (מכבי ת"א)
(24, 1.96). שחקן נחרת הנוער לשעבר וילידי 6־1965. אתלט, ריבאונדר ושחקן הגנה מצויין. תג־ לית ליגת הקיץ שעברה.

משה דייס (אליצור ק.אונו)
(28, 1.98). שחקן הגנה חולוז וה־ פועל ירושלים לשעבר. חוק מתוחו לסל ומסוגל לקלוע גם ממרחק.

אמיר גרובייס (הפועל ת"א)
(21, 1.85). קלעי מצויין. לא קיבל עד היום את ההזדמנות להוכיח יכולתו בלאומית. בעל פוטנציאל להיות שחקן ליגה טוב.

איציק כהן (מכבי ת"א)
(20, 2.05). שחקן נחרת ישראל (73 נק' ב־27 הופעות). חוק וריבאונ־ דר מצויין. בשנה האחרונה שיפר גם את יכולתו הסכנית. טובל מחוסר נסיון. משחק בלתי נשכח בגמר גביע אירופה מול טרייסר מילנו.

אבי מאור (הפועל חולון)
(28, 1.98). שחקן נחרת ישראל (29 נק' ב־22 הופעות). אתלט מצוי־ ין ואחד משחקני הנבחה המעולים בישראל. בנבחרות הקדטים הנוער (ילידי 60־1959). מעמודי התווך של חולון בעשור האחרון. מכוכבי ליגת הקיץ שעברה.

ניר רכליס (מכבי ר"ג)
(25, 2.05). 42 נק' ב־39 הופעות בנבחרת. אחד הגבוהים הבולטים בארץ. מוביל כדור מצויין וקלע מצטיין ממרחק. שחקן נחרת הנוער לשעבר.

אחיה מולכו (הפועל חולון)
(20, 1.81). קלע מצטיין ממרחק, שלא קיבל עדיין את ההזדמנות שלו. שיפר יכולת הסכירה. ההגנה ויכול להתפתח למחליף טוב לגיב בוגין. בנבחרת הקאדטים והנוער (ילידי 8־1967).

חיים מלכה (רמת השרון)
(19, 1.84). שחקן חצי פינה מחוי. משחקני ההגנה הבולטים בליגה הארצית.

ניר מטלון (גליל עליון)
(20, 1.96). שחקן פינה מחיר ושוכ־ שר, בעל יד טובה ממרחק.

אבי בן זאב (הפועל חולון)
(20, 1.97). שחקן פינה, אתלט ומ־ היר. בנבחרת הנוער וילידי 1967.

יוחאי נעמן (מכבי ר"ג)
(24, 1.93). שחקן חצי פינה, פיקח וקלע מעולה מהפינות ומ־3 נקודות. הכריע בעבר כמה משחקים חשובים לזכות מכבי ר"ג.

עודד עוזף (קרית גת)
(27, 1.92). שחקן הפועל ר"ג לשע־ בר. נחשב אחד הקלעים הבולטים ממרחק בארצית.

אמיר בינו (מכבי ר"ג)
(27, 2.04) אחד משחקני הציר הטו־ בים בלאומית. ממצע של 15 נקו־ דות ו־6 ריבאונד למשחק. יכולת סכנית מעולה, והתמצאות בלתי רגילה מתחת הסל. 44 נקודות ב־15 משחקים בנבחרת.

ישראל אלימלך (חולון)
(28, 1.85, 123 נק' ב־45 משחקים בנבחרת. רכז המשחק המחיר בארץ. הוביל את חולון מהארצית לצמרת הלאומית ולגביע אירופה. שחקן הנ־ נה מצויין, וחוקף כדורים מעולה.

עומר יעקובי (בית"ר ת"א)
(27, 1.98). שחקן נחרת ישראל לשעבר (121 נקודות ב־49 משחו קים), הנבחרת הנוער (ילידי 1961) בעבר שחקן גן שמואל, חולון והפו־ על ת"א. קלע מצטיין מטווחים ארו־ כים.

אבנר שם־טוב (הפועל חיפה)
(26, 1.85). רכז משחק המתעולים בלאומית. בחמישיית העונה שעב־ רה. לשעבר בבית"ר ת"א. מהמצטי־ נים בקלעי־3. לשעבר בנבחרת הנו־ ער.

דרור גרדיצ'ב (מכבי ת"א)
(22, 2.09). תגלית ליגת הקיץ שעברה. בשנה שעברה היה במיכלל לה בארה"ב. בליגת הקיץ נוכל לר־ אות מה למר שם.

מנחם חוזן (אליצור רמלה)
(31, 1.86). ביגלאומי (415 נקודות ב־63 משחקים), שותף ולוכייה כמ־ קום ה־3 באליפות אירופה ב־79'. לשעבר משחקניה הבולטים ומקסק הפועל ת"א.

דורון שטע (הפועל י"ם)
(27, 1.94). מהקלעים הבולטים בל־ אומית. ביגלאומי (557 נקודות ב־57 משחקים). בעונה האחרונה במכבי חיפה. יד זהב מכל טווח.

רונן גינזבורג (בית"ר ת"א)
(25, 1.89). לשעבר בנבחרת הנוער. שיחק שנה בארה"ב. אחי מקלעי ה־3 הטובים בארץ.

משה אגמי (קרית אונו)
(27, 1.88). אחד השחקנים המהירים והקלעים הבולטים בארצית מטוו־ חים ביבוניים.

גל קנז (הפועל י"ם)
(28, 1.80). החל את הקריירה שלו בבן שמואל. אחר הקלעים המעולים מבין הרכזים בישראל, מטווח 3 נקו־ דות. לשעבר בנבחרת הקדטים והנו־ ער (ילידי 60־1959).

הלל כהן (מכבי דרום)
(20, 1.96). שחקן הגנה מעולה. קלע טוב מחצי מרחק וריבאונדר מצטיין. שחקן בנחרת הנוער האחרו־ נה.

שמעון אמסלם (הפועל ת"א)
(21, 2.05). 6 הופעות בנבחרת. חוק וריבאונדר מצויין. עד לפני שלוש שנים שחקן וציר המצטיין בארצית (שער הנגבה). לא קיבל עדיין הזדמ־ נות בת"א.

ארי רוזנברג (מכבי חיפה)
(25, 1.92). 287 נק' ב־58 הופעות בנבחרת. אחד הבולטים שבדו־ ל חיפה, אי פעם. קלע"3 מצטיין, מסוגל לשחק כרכז וקלע כאחד. אחד השומרים המעולים בישראל. שחקן נשמה ובעל הכנת משחק מעולה. בעבר בנבחרת הקדטים וה־ נוער.

איל חי (רמת השרון)
(20, 2.04). שחקן ציר. בנבחרת הקדטים ובנחרת הנוער לשעבר (ילידי 68־1967).

חיים זלוטיקמן
(31, 1.91). 702 נקודות ב־85 הופ־ עות בנבחרת. כוכב הפועל חיפה בכל הזמנים. בשנים האחרונות כחו־ לון ובעונה האחרונה בהפועל ת"א. חוזר לכושר בליגת הקיץ שעברה. אחרי שנת הירידות עקב פציעה. שיאיה: כפליים־אחד של חולון ומכבי ת"א. קלע מעולה וירשואה גרול.

רענן אלרגוע (יהוד)
(24, 1.86). רכז משחק, מהיר ונבון. בעל יד טובה ממרחק. שחקן הגנה נוקשה.

יואב קדמן (אליצור נתניה)
(25, 1.84). לשעבר במכבי ת"א. שחקן חוק ומהיר. משחקני החגי־ נה הטובים בליגה. קלע טוב ממר־ חק, בעל מסירה טובה לבנהים. היה בקאדטים הנוער, שנתיים לפני בני גילו. שנתיים במכללת גנון בארה"ב.

מנחם זולדן (רחובות)
(26, 1.87). שחקן נבחרת הקדטים לשעבר (ילידי 1962). שיחק כמה עונות בבית"ר ת"א ובהפועל ר"ג בליגה לאומית. בעל יד טובה ממר־ חק, מסיים התקפות מתפרצות. בעי־ נה האחרונה עזר למכבי רחובות לעלות לארצית.

יהודה לוי (קרית אונו)
(29, 2.05). שחקן הפועל ר"ג וקרית גת, לשעבר בנבחרת העתודה. מגי־ סת, בעל קליעה טובה מטווח בינוני.

ארז גולדשמידט (מכבי פ"ת)
(23, 2.06). שחקן מכבי חיפה לשע־ בר. אחד הגבוהים הבולטים באר־ ציה. ריבאונדר מצויין, קלע טוב מטווח בינוני, ושומר מצויין.

אביב שפינר (הפועל חולון)
(20, 1.96). שחקן פנים חוק. למרות קומתו, מסוגל להתמודד בהגנה עם כל שחקן גבוה.

ארז חזן (הפועל י"ם)
(27, 1.96). 6 הופעות בנבחרת. לשעבר בנבחרת הנוער. פנים, אחד הטוריזאריים המהירים בליגה (בבי־ ריבאונדר מטוב. שחקן קבוצתי ממ־ דרגה ראשונה.

תומר תגוך (הפועל חולון)
(18, 1.75). כשחקן צעיר, הקרים בארבע שנים את בני גילו. היה בסגלי הקאדטים הנוער, כבר בגיל 15. המסתחים צמו שהיה אחד הרכ־ זים הגדולים בארץ. וירשואה, בעל שליטה מצויינת בכדור. ראיית משי חק, וקלע טוב ממרחק. יהיה צעיר משתתפי ליגת הקיץ.

גיל קינן (רמת השרון)
(20, 1.92). אחד הקלעים הבולטים בארצית. בעל כניסה חוקה לסל וקי־ ליעה מדויקת ממרחק.

אביגדור מוסקוביץ'
(34, 1.75). מגדולי הרכזים בכל הזמנים. רביעי בין שחקני הנבחרת הזמנים (131) 419 נקודות. החל הקריירה בנבעה ברנר. שיחק בהפו־ על ת"א, ר"ג ובאחרונה בבית"ר ת"א. שחקן לחיצוני הגדולים של הכרור־ סל הישראלי (מקום 2 בטורינו ו־4 באליפות אירופה לנוער בוארא).

שלמה סליוס (בית"ר ת"א)
(22, 1.85). רכז משחק, מהיר ונבון. בעל יד טובה ממרחק. שחקן הגנה נוקשה.

משה אברהמוב (רמת השרון)
(22, 1.98). שחקן חוק, ריבאונדר טוב וקלע ממרחק. בעבר בהפועל ר"ג ומכבי רחובות.

עדי בן אדי (הפועל י"ם)
(31, 1.96). לשעבר בנבחרת הקדי־ טים הנוער. שחקן מפתח של הפו־ על ירושלים בעשור האחרון. תרם תרומה נכבדה לכל הישגיה. בעל יד זהב, פיקח, ושחקן קבוצתי למופת.

דניאל גוט (גן שמואל)
(24, 1.92). שחקן בעל יכולת אתל־ טית ומשחק לחימה בלתי רגיל. שחי קן הגנה מצויין ובעל כניסה חוקה לסל.

בוגו רימון (אליצור רמלה)
(27, 1.91). לשעבר בגליל עליון. שחקן חצי פינה. בעל כניסה טובה וידיעה מדויקת ממרחק.

ירדן רוזובוב (מכבי פ"ת)
(23, 1.88). אחיו של ארי. לשעבר במכבי חיפה. קלע טוב ממרחק, שחי קן הגנה מעולה. משחקני הציר הבולטים בארצית. בעבר בנבחרת הקדטים.

חיים מרקוביץ' (קרית אונו)
(27, 1.78). ספסן בנחרת הנוער (ילידי 1967). החל את הקריירה במכבי ת"א. אחיי עונה אחת בבוג־ רת, עבר לבית"ר ת"א. משם לאלי־ צור קרית אונו. רכז משחק ורינו ומ־ היר וקלע"3 מצויין.

עמוס מרישמן (הפועל ת"א)
(24, 1.82). 51 נק' ב־25 הופעות בנבחרת. ספסן קבוצתו. רכז וקלע מצויין. התקדם בשנים האחרונות בעיקר בהגנה והכנת המשחק. עתה הרכז הראשון בנבחרת. נתן עונה גדולה, בעונת הסיום של הפועל ת"א. בנבחרת הקאדטים (ילידי 64) ו־2 נבחרות נוער (ילידי 1965 ו־ 1967).

דורון קסקי (הפועל חיפה)
(24, 1.88). שחקן חוק בעל יכולת וירטואוזית. מסוגל להכריע משחק בכחות עצמו. שחקן הגנה טוב, חי־ שף מצטיין ובעל כניסה מצויינת לסל.

עומר פלישר (גליל עליון)
(23, 2.09). 62 נקודות ב־49 משח־ קים בנבחרת. הישראלי הגבוה ביו־ תר. לאחר חמש שנים על ספסל הפועל חולון וה"א, עבר לגליל וקי־ בל כאנגס. השנה, אחר הריבאונדרים המצטיינים בליגה. שיפר יכולתו בקליעה. לשעבר בנבחרת הקאדטים והנוער.

מתפרצת

אריה מליניאק

רעיון ליגת הקייץ הוא כולו "מייד אין יו.אס.איי". – יבוא אמריקני ■ היכן אפשר למצוא את הליגות הללו ברחבי ארה"ב, מי הן הליגות היוקרתיות ביותר, מי מופיע שם, מה עושים שם? ■ היכן שיחק מייק לארגי יחד עם רוי הינסון? ■ איך נעשתה ליגת קייץ שנולדה במוח יהודי, לזירת מבחנים כמעט ראשית לנ.ב.א.? ■ בשבוע הבא, בת"א: ליגת כחול לבן, לחובבי הכדורסל המקומי, זירת הביטוי של הצעירים – אסור להחמיץ

כדורסל בכייץ

על חוף הים בניו־ג'רסי, במגרשים פתוחים לאויר המלוח, משוחקים כוכבי הנ.ב.א. להנאתם, בבמיסה אחת עם חובבים ואגדות של הליגה (מימין). למטה: מאט ריילי (מימין), בסנדלים ודייב וול, בליגת הקייץ

רעיון ליגת קיץ בכדורסל, הוא לא המצאה שלי. כל מי שיוצא בקיץ לחפש שחקנים לעונה הבאה, עושה זאת בליגות הקיץ למיניהן. הרעיון המרכזי הוא: כדורסל בייץ. שוקני הנ.ב.א. רצים על אותו מגרש, באותה קבוצה, לצד אולר־בוים. שפיא הקיידיה שלהם היה גרופיס של איזו מיכללה נידחת במערב ותיכון. לצידם תוכלו לראות שחקנים טובים למרי, ששיחקו בקולג', אבל לא הצליחו לעבור את מסנני הדראפט של הנ.ב.א. ונותרו ללא אפשרות להמשיך ולשחק בארה"ב. אלה הכדורסלנים האמריקנים שאנחנו רגילים למצוא בכל קבוצה, בליגות הנכירות באירופה.

בקיץ נפגשים כולם על המגרשים הפתוחים של **חוף ניו־ג'רסי, בישטי קולג'** כלב רובע הארלם שבניו־יורק, או באולם המפורג של אוניברסיטת "לויולה מריימאונט", בלוס אנג'לס. יש גם ליגות יותר קטנות ופחות יוקרתיות, כמעט בכל חור מחוף אל חוף.

לפני שנתיים נתגלה מולי לראות את בוב רומה (לשעבר כוכב **הפורעל תל־אביב**), שפרש מכדורסל פעיל לפני שבע שנים, משחק בקבוצה אחת עם מייק לארגי (**הפורעל ת"א**), ורוי הינסון (כוכב **קליפורניה קאורולירס** שעבר יומיים אחר־כך, בעיסקה השנה, **לפילדלפיה 76**).

יהודי, איך לא?

סיפור בפני עצמו היא ליגת הקיץ של דרום קליפורניה. הליגה הוקמה בלוס אנג'לס בידי יהודי (איך לא?) העונה לשם **לארי קרוגר**, בעבר "צופה־טרגל" של כמה קבוצות בנ.ב.א. בתוקף תפקידו, היה חורש את רחבי הביבשת ומכיר את כולם. הוא ירקלם עבורכם בעל פה את מספרי הטלפון של שחקני קולג' בינוניים כמו גם את מספרו של **רד אורבך**, מנכ"ל **בישטון סלטיקס**, עד שיום אחד נמאס לו **להסתובב**, שכר ממיכללת "לויולה" את אולמה המשוכלל והממוזג.

תחילה, היתה הליגה מיועדת לשחקני קליפורניה בלבד. בשלב הבא עלה במוחו של קרוגר רעיון. (יהודי או לא?): הוא עשה את הליגה שלו לפרויקט ענק, המושך שחקנים, מאמנים, וסוכנים מכל רחבי העולם, ומנה לנ.ב.א. והציע לראשיה שישתמשו בליגה שלו כדי לבחון שחקנים. הליגה המצוינת קמנה על המציאה ונתנה חסותה לליגת הקיץ של קרוגר.

למחות 10 קבוצות נ.ב.א. שולחות כל קיץ קבוצות ללוס אנג'לס. בכל קבוצה ניתן למצוא את השחקנים הצעירים שניבחרו בדראפט, לצידם של כמה שחקני־הרכב קבועים. שחמם בא לחם לשחק להנאתם בקיץ ואפילו ותיקים, שמצאם בקבוצה לא ברור ומעריפים לשמור בקיץ על כושר. שלא תעלו על דעתכם שמורבר רק במשחקים להנאה.

הנ.ב.א. מנצל את ליגת הקיץ גם כדי לבחון את **השפשפים** שלו, שבמשך העונה סטים מעיר לעיר ואי אפשר לאסוף אותם יחד. שם הם מקבלים הרצאות, המשחקים מצולמים בוידאו, ואחר־כך צופים בהם יחד ומנתחים את השגיאות. הקבוצות מגיעות לטורניר שנמשך כחודש, לאחר מחנות אימונים. השחקנים נמצאים כל העת במסגרת, חיים יחד במלון, ומשחיקים להתאמן בבקרים. מה שמעניין, במיוחד אותנו הישראלים, היא העובדה שבמחלף הליגה נערכים גם הגיפויים הראשונים.

הסיפור עם אייברוני

העובדה שבלוס אנג'לס מופיעים למעשה מיטב השחקנים, מושכת לשם את בעלי המטן האיטלקים והספרדים. בלוס אנג'לס מופיעות גם קבוצות של "פרי אייג'נטס" – שחקנים חמשיים, נמחמשים דרך נ.ב.א., בגיל מבוגר. כדי למנוע מלחמת אחים והעלאת מחירים, סיכמנו בינינו, המאמנים הישראלים, שמרגע שאחד מנה לשחקן, היתר מנתקים מגע. טיפור מעניין במיוחד היה הגפיון של צביקה שרף, ב־1982 זאו מאמן הפועל רמת גן, לחתום שחקן בנבת.

החברה, שהבלוגריני שמשך את עינו, ניסח כחוזה באיטליה, בגשל ובא לחפש חוזה לשנה הבאה, בליגת הקיץ. כל הנסיונות של צביקה לשכנע אותו שאין לו מה לחפש בנ.ב.א., לא הועילו. סוכם, שאם לא יגמור עם "פילדלפיה 76", יחתום ברמת גן. כעבור כמה חודשים, באותה שנה – '82/83 – ראינו את מארק אייברוני מכבב בחמישיה הראשונה שוכתה באליפות הנ.ב.א. לצידם של ד"ר ג'יי ומחם מאלון. הסתבר שלמרבה הפלא, גם פילדלפיה היא אימפריה.

שחקנים שמפורסים במשך כל השנה בקבוצות הנ.ב.א. והמיכללות בכל רחבי הביבשת, חוזרים בחופשתם לליגות הקיץ, ליד הבית. אד מיקי למשל, משחק בנ.ב.א. במדי ה"פניקס פאנס" באריזונה. בתקופת הילמודים שיחק במיכללת "וילאנובה" שליד פילדלפיה. אחרי העונה, הוא חוזר לשחק בליגת הקיץ של ניו־יורק, לצידו של ...קאול בברסון מ"אליצוה נתניה".

איך מגיעים לשם

בקיצור: אם אתם מגיעים הקיץ ללוס אנג'לס, היכנסו בשעות אחה"צ לשבדולם השכורה, המעילו את המגזן, הכניסו לאוטומאט ועלו הישר מהיציאה מגמל התעופה, על כביש מספר 5, בכיוון צפון. רדו מהאוטוסטרדה, ביציאה החמישית או השישית. לכיוון "לויולה מריימאונט קולג'". אם יהיה לכם זמן, תוכלו לראות את הכדורסל האמריקני במיטבו, ואם יהיה לכם גם קצת מזל, תוכלו לראות את מאט ריילי מאמן הלייקרס, שמופיע אצלכם על המסך כשהוא חנוט בחליפות מחוייטות, מסתובב בליגת הקיץ בקפקפי יס, משקפי שמש, ומכנסי ברמודה.

גם לנו יש מה להציע. מי שבאמת אוהב כדורסל, כדורסל מקומי, כזה שכבר שכחתם איך זוגא נראה, מוזמן עתה לקחת את עצמו בכל יום ראשון ורביעי בערב, לאולם אוניברסיטת ת"א.

ליגת הקיץ של ישראל כחול־לבן היא לצערי, הזירה היחידה בה יכולים שחקנים צעירים להגיע לביטוי. אמנם לא ג'יימס וורתיי ואיריאה רומאה, אלא רק איציק כהן וליאור ארידטי. לא מאט ריילי אלא רק צביקה שרף ומשוח ויינקרנין, אבל בכל זאת אירוע יפה ומעניין, שבו כל צופה הוא גם משתתף. ■

לתגובות באולם האוניברסיטה.

weider ווידר

הוספת משקל ללא השמנה בשיטת ווידר – פרוטו ווידר

מתאים לספורטאים בכל תחום ומומלץ גם לילדים

חמאון העוזר להגדלת נפח השרירים מזין את הגוף בויטמינים, מינרלים ובקלוריות הרצויות ללא סוכר

מערכת מושלמת להרמת משקולות הכוללת:

★ ספת לחיצה יציבה ובעלת אפשרויות כיוונון להרמת משקולות
★ מערכת משקולות של 43 ק"ג + מוט ארוך + 2 מוטות קצרים + סוגרים לנעילת המשקולות + תוכנית אימונים

במחיר מבצע מדהים
במרכז הספורט ווידר:
325 ש"ח ב־3 תשלומים

פרוקרבו – תמשקה לספורטאים
תמספק אנרגיה מיידית לגוף
חדרושה לחפיק את חמירב מהכושר שלך
פרוקרבו – נמצא בשימוש אצל שחקני ה-N.B.A.

ווידר ספורט ישראל בע"מ
רח' דיזנגוף 193 תל־אביב
03-236820

סקווש – משחק שכולו הנאה

מזמנים לא רק חברי המועדון

מרכז הסקווש בהרצליה
מרכז לפעילות ספורטיבית הכוללת:
- 8 מגרשי סקווש ממוזגים
- מאמנים מקצועיים
- למתחילים קורסים מרוכזים ללימוד משחק הסקווש עם אפשרות למאמן מקצועי צמוד.
- חדר כושר עם מיטב המתקנים.
- חדר עיסוי.
- חדרי הלבשה גדולים עם מקלחות צמודות.

מרכז הסקווש – מרכז בילוי חברתי:
- פאב ● מזנון עשיר ומגוון ● חנות לציוד ספורט
- ברביקיו ● שולחנות ביליארד ● כדורגל.

הנחה לסטודנטים, חיילים ותלמידים
הזמנות מתקבלות עד שבוע מראש

סקווש הרצליה בע"מ – שכ' גבעת הכוכבים, הרצליה טל. 052-557677
פתוח כל יום משעה 08.30 – 23.30.

עולים ל"תצפית" אירועים!

תצפית יוצאת מהכלל
"חתונות", מחוץ לעיר ולחמת, מבנה כפרי עם אדניות פורחות, חלונות עגלולים כבדולת, דרכם נשקפים חשמים הכחולים, וגריות הקאונטרי קלאב של הרצלית.

תצפית אקסלוסיב
קיימרינג אחים שאקי
הוויה פרוחיבת עין לאירוע עם מיטב תרקורד הגסטרונומי של שרותי קיימרינג אחים שאקי מוסמחים בעוף המזון עם נסיון רב בניהול אירועים אקסלוסיביים.

תצפית לאירועים על דמה שעונה לציפיות.

אודיק שאקי אחים שאקי
תצפית

אלעזר בן: הדרמטית לאכזבה

אם היתה מתארגנת רשימת שחקנים (כמו מפלגה...), שמטרתה המוצהרת היא "אנחנו רוצים לשחק כדורסל", הרי שגלעד בן יכול היה להתמנות ליו"ר שלה. הישיבה על הספסל של מכבי ת"א היא אחד התסכולים היותר גדולים שיכולים להיות לשחקן כדורסל. כשאתה עד שה זאת בעמדת הרכז, זה אפילו הרכז הראשון, אז ברשימת המתנה לפני כן ניצבו מוטי ארואסטי וחן ליפין. במצב כזה, הרבה יותר קל להיכנס לכנסת, מאשר לרוץ על המארכס של יד אליהו.

גלעד: "זו תחיה הדרמטית מבוררת לשחקנים שלא באו לידי ביטוי בקבוצות. זה יהיה גם הצ'אנס שלי המאמנים לראות למה מסוגלים השחקנים הללו ולקבל יותר ביטחון כדי לשלב אותם בהרכב. תוך מזה, זו תחיה הכנה מצויינת לשחקנים לקראת פתיחת האימונים בקבוצות.

"בשנה שעברה היה נדב הנפלד השחקן המובן ביותר בליגת הקיץ. זה היה רק שבוע שהוא יתן אחריכך גם עונה גדולה בקבוצה שלו. הכל הת־חיל בליגה הזו".

מבחינת גלעד כן, זו תחיה הדרמטית מצויינת להראות את מה שהוא למד בעונה האחרונה במכבי ת"א. "צברתי הרבה ידע במכבי", הוא אומר, "עוד לא ויתה לי הזדמ־נות להראות את זה. עכשיו אנסה ליישם את הכל ושם זה המקום".

על הדרמה שמחכה לנו בליגת הקיץ ב'88: "זו תחיה ליגה שמשקפת את רמת הכדורסל הישראלי האמי־תי. כמובן שכלי זרים לגמרי אי אפ־שר, אבל הרמה הגבוהה של הישרא־לים מוכיחה שהצעתו של רלף קליין היא די טובה. רלף הציע בזמי כל שלושה שחקנים זרים מחמישיה ולא יותר".

את הקיץ האחרון בילה גלעד בעיקר בחרדי כושר. עבר על משקי־לות ושחייה. לא חיפש חופש "גוף של ספורטאי צריך להיות בפעילות כל הזמן. אי אפשר לתת לו חופש".

השבוע הוא בריווק בן 20, מזל טוב ובהצלחה.

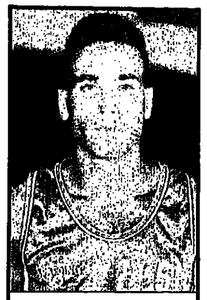

ארדיטי: ראיה אור

מעט מאד מילדי מכבי ת"א הצ־ליחו להתרומם מהספסל לקריירה לאומית מבטיחה. ילדי הפלא האלה נמסים ונמוגים בדרך־כלל לאחר שנה־שנתיים,באור חזוק של דרקור־ האלופה. האימונים החוזים עם הגדר־ עולים כיתה בביה"ספר הזה.

ליאור ארדיטי החליף ביה"ספר זה" חת שריבטו של הזורה אפי בירנבוים ממכבי ר"ג, הצליח במחלך עונה אחת, לתקוע יתד במשייה לאומית ואף להגיע לנבחרת ישראל. אפילו זכה להיכנס לפריים הטלוויזיוני בתכוסה נגד יוגוסלאוויה, בקרס־אולימפי. גר־ אה שם מסתער לתוך ההגנה היוגוס־ לאווית ושם סל מול דיוואן' האימתני.

הכניסה הנעעות הזו מלמדת משהו על הסיכות להצלחתו: שחקן אגרסיבי, אופי של "יוניר", לא מפחד מאף אחד. בעקרה זו הוא מוכיר את מיקי ברקוי בי"ן. "ליאור הוא סקרר־גארד", אומר בירנבוים, והוא השחקן היחיד בגובה ובתפקיד שלו, שאני מכיר, שכל־כך אוהב את המגע הגופני.

ארדיטי עדיין סעון שיפוד, בעיקר באותן הכוונות שנגורות מגילו הצעיר. מזיז ולעתים גם מתחמם שלא לצורך. ביציאה לפאסט־ברייק, נוטה להקפצה מיותרת ולא תמיד יודע מה לעשות בכדור. בקלע, הוד שלו איננה יציבה ובצד צליחות מרהיבות, עשוי להעלם באופן תמה. זקוק עדיין לתקופת שיפוף נוספת.

ליאור יודע זאת ויודע שיקבל את זה, אם יישאר ברמת־גן, אך הדבר תלוי במתויקי המגיות שלו, אנשי מכ־ בי ת"א. אם יחזור, ספק אם יקליח לה־ שתלב, אפילו כשחקן מספר 8. אם מכ־ בי תחזור לאופנייה של 3 גבוהים, המצב יהיה אפילו גרוע יותר. ליאור מצליח גם בגלל אופיו, אך גם בזכות המזל והתיזמון שפקד את הקריירה שלה הנבונות של מכבי להשאילו לר"ג, שהיא בריזק המקום הנכון לאדם הנכון – והקבלת הצלחתו בליגה לחי־ לופי המשמרות בנבחרת.

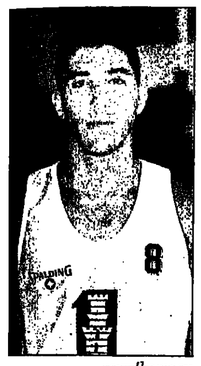

גרוויס: קרבן קלאסי

לפני שנתיים זכה אמיר גרוויס לערגה מסוימת. מכת הפציעות שפקדה את הפועל תל־אביב אימש־ ה לו דקות משחק ארוכות ואפילו פתיחה בחמישייה. מה ושם. לכולם היה ברור שזה זמני, במיוחד לאחר שהתברר רשימת הרכש המפואר בו הצטיידה הפועל לעונה זו. גרוו־ יס, כך נדמה, נהנה מהעובדה שהס־ גל הפצוע, המוכה וגם הזול בהרבה מלפני שנתיים, לא נפל בחשבוני מהסגל הנוכחי, זה שלפני המכול.

גרוויס, בן 23, 1.91 מטר, משחק מגיל 12 בהפועל ת"א. מתוכן ארבע בהפועל אריה, קבוצת הבת בליגה הארצית. המאמנים שהוא זוכר כדל־ ואנטיים לקריירה שלו הם חגוך מי־ גץ בארצית, שעיצב אותו כשחקן, יעקב ארלי שהעלה אותו אה שם מסתער לתוך ההגנה היוגוס־ לאווית ושם סל מול דיוואן' האימתני.

הכניסה הנעעות הזו מלמדת משהו על הסיכות להצלחתו: שחקן אגרסיבי, אופי של "יוניר", לא מפחד מאף אחד. בעקרה זו הוא מוכיר את מיקי ברקו־ ביץ'. "ליאור הוא סקרר־גארד", אומר בירנבוים, והוא השחקן היחיד בגובה ובתפקיד שלו, שאני מכיר, שכל־כך אוהב את המגע הגופני.

ארדיטי עדיין סעון שיפוד, בעיקר באותן הכוונות שנגורות מגילו הצעיר. מזיז ולעתים גם מתחמם שלא לצורך. ביציאה לפאסט־ברייק, נוטה להקפצה מיותרת ולא תמיד יודע מה לעשות בכדור. בקלע, הוד שלו איננה יציבה ובצד צליחות מרהיבות, עשוי להעלם באופן תמה. זקוק עדיין לתקופת שיפוף נוספת.

ליאור יודע זאת ויודע שיקבל את זה, אם יישאר ברמת־גן, אך הדבר תלוי במתויקי המגיות שלו, אנשי מכ־ בי ת"א. אם יחזור, ספק אם יקליח לה־ שתלב, אפילו כשחקן מספר 8. אם מכ־ בי תחזור לאופנייה של 3 גבוהים, המצב יהיה אפילו גרוע יותר. ליאור מצליח גם בגלל אופיו, אך גם בזכות המזל והתיזמון שפקד את הקריירה שלה הנבונות של מכבי להשאילו לר"ג, שהיא בריזק המקום הנכון לאדם הנכון – והקבלת הצלחתו בליגה לחי־ לופי המשמרות בנבחרת.

מולכו: דור העתיד

"אני רואה את עצמי כבן דור הע־ תיד של הפועל תולון. בליגת הקיץ, אצטרך להוכיח שזה נכון". הדברים באים מפיו של אחיה מולכו, עוד אחד מסגל השחקנים של הפועל תולון. מתוককלי המסופסלי קבוצות הצמרת.

על רקע ההתמוטטות של הפועל ת"א, אומר מולכו, בגישה מעניינת בכל הקשור לגושא הזה "אם בהפועל ת"א היו נותנים צ'אנס לשחקנים צע־ רים, וכונים אותם כמו שצריך, הם לא היו הוים במצב כל כך גרוע. היו לזם לפחות שחקן או שניים שמהם אפשר היה להתחיל לבנות את הקבוצה. הב־ עיה שמתבססים רק על שחקנים מב־ חוץ ויותר מדי על אמריקנים – וכך הולכים הישראלים לאיבוד. מכיוון שאני רואה עצמי כעתיד של תולון, אני מקווה שאוכל להוכיח את זה פה".

גם מאמן תולון, מרווין קסלה, לא היה מאלה שנתנו צ'אנס גדול מדי לצ־ עירים. דווקא מולכו היה זה שקיבל ממנו יותר דקות משאר שוכבי הספסל התולוני. אבל גם בשביל מולכו זה היה רק על קצה המזלג. "שיחקתי מעט מדי. לא הספקתי להראות כלום. אם יש בקבוצה כוונה להזדר על כך גם בעונה הבאה, אני מעדיף ששאילו או־ תי לקבוצה אחרת. אני ברמה מספיק טובה כדי לשחק בחמישייה פותחת. הבעיה בקבוצות הצמרת, כמו מכבי ת"א, הפועל ת"א, או תולון, שאין לשי חקנים מוהסנ שלי אפשרות לתיכנס להרכב. היחיד העונה שעשה פריצה כזו הוא איציק כהן, ממכבי ת"א".

מולכו לא מתכה שמישהו מתולון יבוא ויראה אותו, כדי להשתכנע שהוא אכן מתאים לקבוצה. הוא ראלי ובהחלט מאמין שאם מישהו מקבוצה אחרת ישים עליו עין ויבוא עם הצעה טובה לתולון, זה יתאים לו.

בינתיים הוא עדיין חייל. את הקיץ האחרון הוא בילה כמו צעירים רבים, עם משקולות, עבודה על החזוק הגופ־ ני, וכמו שהוא נראה, הוא הקדיש גם לא מעט זמן לשיזוף.

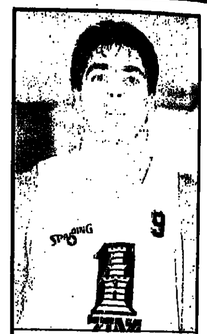

יצחק כהן: מגיל 16 בלאומית

איציק כהן זה היום שם שמורי־ ים, אפילו אם אתה לא האיציק כהן של מכבי ת"א, שהסיע בגמר גביע אירופה האחרון נגד מילאנו.

אז למי שכבר שכח: במכבי ת"א היה עוד איציק כהן אחד, עוד לפני שבירואליהו הרביץ איציק כהן הי־ רוע, למרסר של הפועל ת"א. אבל כנראה ששני איציק כהן באותה קבוצה זה יותר מדי.

איציק כהן, היום של רמת־השו־ רון, אותה מאמן אריה מליניאק, הוא בן 22, 2.00 מטר. כבר בגיל 16, כשירד את השנים־עשר, היה שחקן המסייה בליגה הלאומית. אז זה היה במרי מכבי רדום, קבוצת הבת של מכבי ת"א שאותה אימן מולי קצורן. שלוש שנים מתחת לסלים הולכים הישראלים לאיבוד. מכיוון שאני רואה עצמי כעתיד של תולון, אני מקווה שאוכל להוכיח את זה פה".

גם מאמן תולון, מרווין קסלה, לא היה מאלה שנתנו צ'אנס גדול מדי לצ־ עירים. דווקא מולכו היה זה שקיבל ממנו יותר דקות משאר שוכבי הספסל התולוני. אבל גם בשביל מולכו זה היה רק על קצה המזלג. "שיחקתי מעט מדי. לא הספקתי להראות כלום. אם יש בקבוצה כוונה להזדר על כך גם בעונה הבאה, אני מעדיף ששאילו או־ תי לקבוצה אחרת. אני ברמה מספיק טובה כדי לשחק בחמישייה פותחת. הבעיה בקבוצות הצמרת, כמו מכבי ת"א, הפועל ת"א, או תולון, שאין לש חקנים מוהסנ שלי אפשרות לתיכנס להרכב. היחיד העונה שעשה פריצה כזו הוא איציק כהן, ממכבי ת"א".

מולכו לא מתכה שמישהו מתולון יבוא ויראה אותו, כדי להשתכנע שהוא אכן מתאים לקבוצה. הוא ראלי ובהחלט מאמין שאם מישהו מקבוצה אחרת ישים עליו עין ויבוא עם הצעה טובה לתולון, זה יתאים לו.

בינתיים הוא עדיין חייל. את הקיץ האחרון הוא בילה כמו צעירים רבים, עם משקולות, עבודה על החזוק הגופ־ ני, וכמו שהוא נראה, הוא הקדיש גם לא מעט זמן לשיזוף.

שטרייכמן: נרשם והחלטה

רון שטרייכמן – בחור שנון ומש־ כיל. לא שזה עוד לו במיוחד על הפ־ ארקט, אבל כעת הוא נחוש בדעתה לספסל הוא לא חוזר יותר.

בשנה שעברה היה תגלית ליגת הקיץ, תואר שסלל לו מסלול ישיר לספסל מכבי ת"א. "בהזדמנויות שקי־ בלתי, נזכר, במיוחד נגד נתניה ורמ־ לה, הצגתי יכולת שיצדה בעייה לרא־ שי הקבוצה, כי לא יכלו להתעלם ממני". מי שמכיר את ראשי מכבי, יד־ ע שגם על בעיות קשות יותר אינם מסוגלים להתגבר. את חתור המזרנב על ספסל מכבי, נעלו שטרייכמן וגל־ עד כך, שקיבלו פירורים פה ושם. בע־ נה לחצה כזו, עם הפסדי ליגה ותואר לכשהו בספק עד לשריקת הסיום, אפ־ לו רלף קליין לא יכול להרשות לעצ־ מו מינון גבוה מדי של כדורסל ישרא־ לי.

באוגוסט 1986 חתך שטרייכמן את אצבעו במשור חשמלי במהלך עבודה בביתה ונוסרל לשנה שלמה – עד ליגת הקיץ. "באתי קטן ויצאתי גדול. חשבו שאלך לנבחרת אק"ים וחזרתי לליגה הלאומית".

במהלך, שהסתבר כמתוכנן, חפר הבטחה שנתן להפועל וחזר למכבי, שהבטיחה לו שיחרור בתום העונה. בכך הרוויח מעמ"ים זכה בשיחרור וגם נחלץ מגורלם המר של מליטי הפועל. מי שראה אותו באימונים, לא ראה שחקן מרוצה. לא אחת העלה טונים מול קליין, על רקע טענותיו לקיפוח.

שטרייכמן הוא שחקן חוץ וכבוזה חייב לשפר קליעתו. שחקן קבוצתי ולחם, בעל אינסטינקטים טובים ופי־ קח. מעוניין להתקדם בכל מחיר ולפי־ כך נטל על עצמו עבודה קשה בקיץ. במסגרת זו, משתלבת ליגת הקיץ הי־ טב "נפילה הנבחרת משקפת את הזר־ נחה של הכדורסל הישראלי, בליגה", מנסח שטרייכמן את משנתו.

למקרה שהמשחק לא יאיר לו פנים הוא בנוה אלטרנטיבה: כעת סיים שנה שלישית בהנדסת תעשייה וניהול. מקווה שלא יזדקק לזה בעתיד הקרוב.

אטלס: שוד הצמיחה

מגיל 10 עד 15 שיחק מנחם אטלס במכבי ת"א – ילד נמוך ורזה שקיבה רכז או חצי פינה, ולא עשה רושם כמי שנועד למשהו גדול או גבוה. עבר להפועל ר"ג, שיחק שם שנה אחת ופרש בגיל 16 – גיל השמירה חל המפנה והוא החל לס־ פס ולצמוח. מ־1.88 מטר ל־2.01, אטלס החליט שלא להילחם בחוקי הטבע וחזר לכדורסל.

לאחר אס"א ת"א ומכבי ר"ג נסע לארה"ב, למד חינוך גופני ופי־ חק באוניברסיטת ג'ורג' וואשינגטון. הילד הנמוך והרזה סיים לגרוע ב־ 2.05 המפורזים על גוף חסון למדי. עם נתונים אלה, שלושתו שנתיים בקולג' אמריקני, חזר לישראל, ש־ מו מינון גבוה מדי של כדורסל ישרא־ לי.

בין אס"א לירושלים שאת שתי־ הן אימן אז רני כהנא, השתתף אט־ לס בליגת הקיץ, מפעל שתמור ברי־ וק למקרים כמוהו – הזדמנות להכיר את הכדורסל בארץ (החלק הישראלי לפחות), להיכנס למרשר, לאפשר לאנשי מקצוע להתרשם ממנו וגם ליחנות.

קשה לומר שאטלס שבע נחת מעונתו הראשונה בישראל. גם לא מעצמו. בשוה שמסוגל ליותר. כ"אמריקני", הצר החזק שלו הוא חזקנה, חשמירה והמוטיוואציה. בנוי למשחק קבוצתי. תכונות שיכלו לסייע לקבוצתו שלא הבריקה במיו־ חד, בכל הקטגוריות האלה. זקוק לליטוש בקליעה, ועדיין מתעקשה לשחק בפנים. תפקיד שכזכור לא גרל איתו. בירושלים לא ציפו ממנו ליותר מדי – רק לאפשר מנוחה מדי פעם לשחרדים. עכשיו כשחשחרדים בחופשת מולדת, חזר אטלס לחזוע בליגת הקיץ.

אטלס ממשיך בירושלים בעונה הבאה. מצפה שם תחיה פריצת דרך נוספת. לקבוצתו וגם עבורו.

חשוך: ילד הנגלא

לפני שנתיים, כשהטרול חולון הכיסה ב־19 נקודות הפרש את מכבי ת"א, קיבל תומר חנוך את הכבוד להד־ ליק ברקות האתרגנות את ישראל אילמלך. תומר היה אז חביב והיצע של חולון. הבינוי ילד טלא הסך לשם הש־ ני שלו ורקות המשחק שקיבל ממולי קצורין, באותה עונה, היו בהתאם.

"השנה האחרונה היתה מבחינתי שנה מבוזבזת", הוא אומר, "יכולתי לנצל אותה אחרת אם הייתי מושאל לאיזה קבוצה ומשחק יותר. בחולון לא היה לי צ'אנס. אין שחקן שהיה מצליח להיכנס בין ישראל אלימלך לשמוליק זיסמן. אני מקווה שלקראת העונה הזק־ ריבה יחשבו עלי בחולון וישאילו אר־ ת'י, כדי שאוכל לשחק ולהתפתח".

את הקיץ האחרון בילה תומר בע־ קר בסיום בחינות הבגרות שלו. עבד קשה בין הסמסטרים, לחדר הכר־ שר. ניסה לנצל את הימים כמה שיותר ואת הזמן שנשאר חילק עם החברה. רדיסל אופק. בחודש הבא הוא מתגייס ובחולון כבר רואים לו למעמד של ספורטאי מצטיין – שיוכל להיות קרוב לבית, להתאמן ולשחק.

בן 18.5, הוא עכשיו בגובה 1.80 מ'. השנה האחרונה הגביהה אותו בסנ־ טימטר אחד והוא כבר יודע שנובה לא יהיה הגבר החזק שלו, אבל מי שראה אותו בגדולתו, יודע שלתומר יש הר־ בה דברים אחרים להציע. עד היום לא שוכחים בחולון את ה"הצגה שלו, במרי הנוער של חולון, בגמר בגביע המדינה נגד מכבי ת"א של גלעד כן, וא"איציק כהן. כמו ידיו מחק אז תומר פער של כ־25 נקודות לזכות מכבי, במחצית, והביא את הגביע לחולון.

על ציפיותיו בליגת הקיץ הוא אר־ מר: "זה יהיה הצ'אנס שלי להראות לדרבה אנשים מה אני שווה. בבחרת הנוער אני לא נמצא, והסיבות לכך אי־ נן מקצועיות. כשהנוער ישחק עכשיו בארזרוס, אני אחיה מה ומי שיראה אר־ תי יידע למה אני מסוגל. הייתי בשי־ לוש בחרות קודמות, כולל הקאריטים ובכולם הייתי חמישייה, אז אני לא יכול לזמינות אפילו על הסגל של נבחרת הזה

"חוץ מזה, יותר מדי אמרו עלי שאני כישרון, לאחר העונה אחרונה אני צריך להוכיח שאני לא כישרון שנעלם".

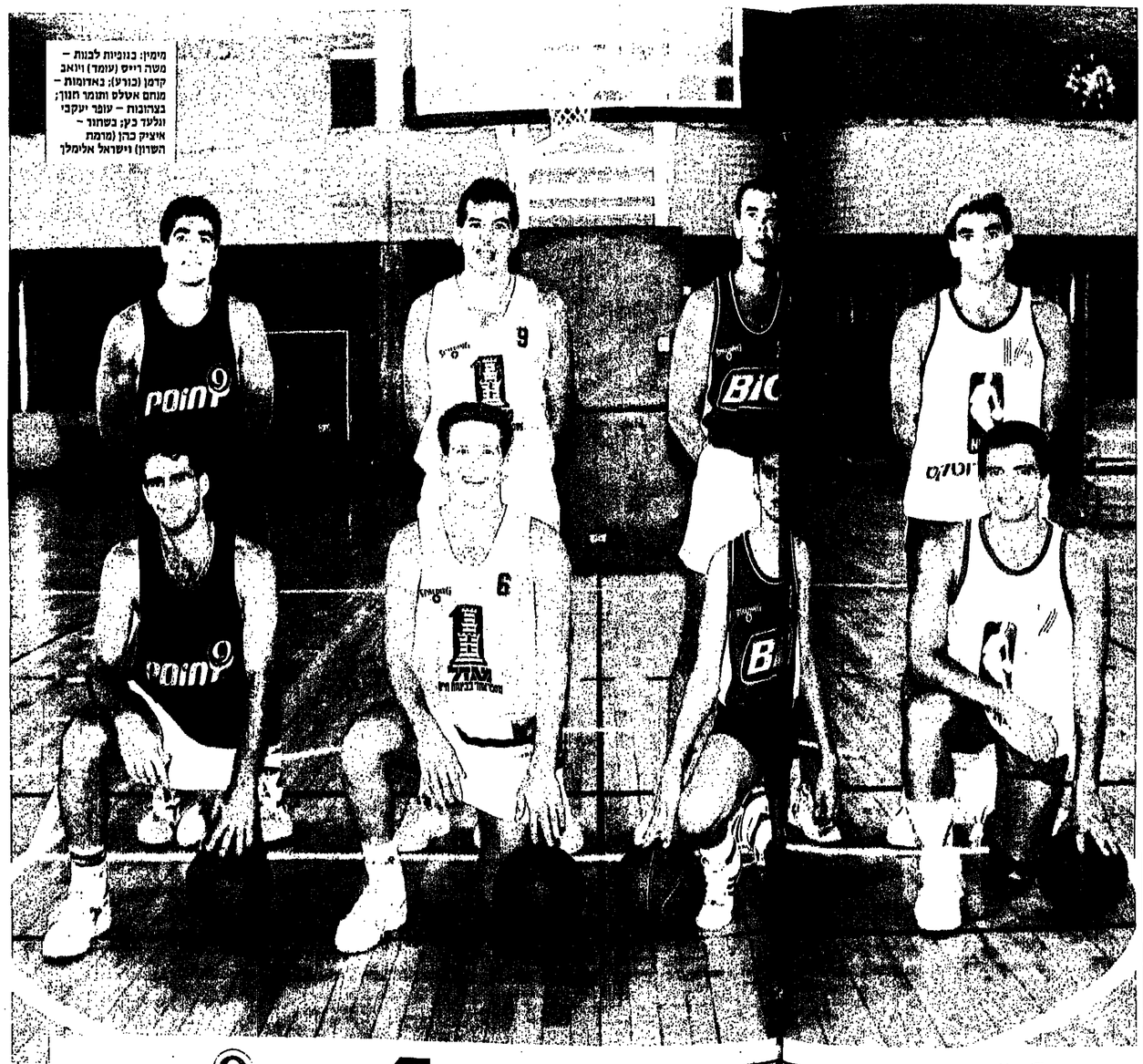

מימין: בנוסיות לבנות – משה רייס (עומד) ויואב קדמן (כורע); באדומות – מתם אטלס ותומר חנון; בצהובות – עופר יעקבי ונלעד כץ; בשחור – איציק כהן (מרמת השרון) וישראל אלימלך

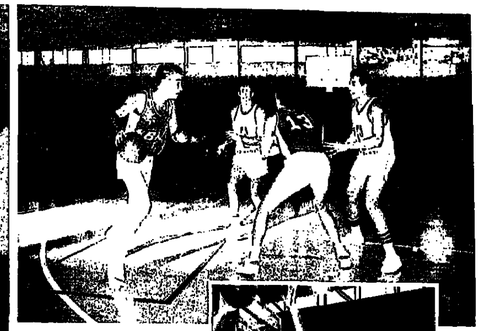

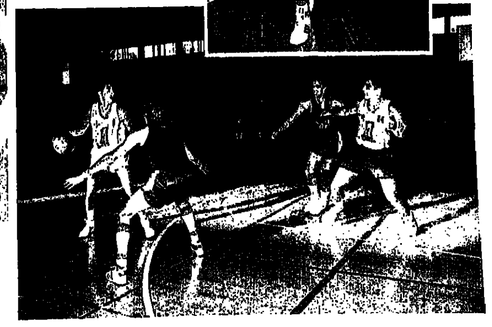

מסירים חלודה

ביציאתה של מגרת הקייץ, נאסף בשבוע שעבר כמה משחקני ליגת הקייץ 86' באולם המשרתים שבמרכז הספורט עלית באוניברסיטת ת"א, כדי לחזור קצת לעניינים. למעלה: אמיר גרוביץ, מוביל את הכדור ומנתם אטלס חוסם לו (שניחם מקבוצת ביק), מול ישראל אלימלך ועופר יעקבי (לודז'יה־רוטקס נ.ב.א.). מימין: אמיר בינו (מגדל), במאבק על הכדור עם עופר יעקבי (לודז'יה־רוטקס נ.ב.א.). למטה מימין: רון שטרייכמן (פוינט־9) מנסה למנוע את הכדור ממנתם אטלס (ביק). למעלה: אחיה מולכו (מגדל) מכדרר מול רון שטרייכמן בעוד איציק כהן, חברו לקבוצת מגדל, מנסה לחטוף עמדה תחת חסל, לפני יואב קדמן (פוינט־9).

9 מיקי ברקוביץ
פוינט
ACTIVITY SPORTSWEAR

מגדל
חברה מסכי אחר בביטוח רים

NBA
ארפנה מעולם אחר
אופנת NBA בישראל, מקבוצת לודיה רוטקס.

ליגת הקייץ '88 — כחול־לבן

כבר לפני 20 שנה, ברב־שיח שאירגן "מעריב ספורט", בין בכירי הכדורסל, הצביעו על הסכנה הצפויה □ השטפון האמריקני בליגה – הרס את הנבחרת □ מה אומרים על זה עתה מומחים שונים, בחו"ל ובישראל? □ כיצד תיפתר הבעיה ומה יש לעשות כדי לחזור למעמד בכיר באירופה?

מרדכי רוזנבלום

ביולי 1968, החודש לפני 20 שנה, כינס "מעריב ספורט", רב־שיח בהשתתפות ששה בכירים הנושא: השחקנים האמריקנים בישראל – טוב או רע לכדורסל? השיחה היתה חדשנית ורחבה, אז מאמן מכבי ת"א: שמעון שלח, מאמן הפועל ת"א ונבחרת ישראל: רם מרוסק, יו"ר הוועדה המקצועית: יצחק אלדובי, סגן יו"ר הוועדה, יעקב שאלתיאל, סגן יו"ר איגוד הכדורסל ראליהו עמיאל, חבר הוועדה המקצועית.

השיחה קבעו פה אחד: השחקנים הזרים יעלו את רמת הכדורסל בישראל. היו אמנם פה ושם הסתייגויות – כמו למשל: "אני בעד הבאת זרים, אבל במספר סביר..." (שלח). או: "אינני מאמין בתיגבור קבוצות הכדורסל שלנו בידי שחקנים יהודים בעלי רמה... אם הכוונה לשחקני תיגבור בעלי רמה, יש לייבא שחקנים אמריקנים בלבד..." (רוזין). לא היו חילוקי דעות לגבי הרמה בליגה הישראלית, אם וכאשר יגיעו אמריקנים דוגמת טל ברודי. יצחק אלדובי קבע בנרצחו: "אני דווחה בשתי יריים הבאתו של שחקן זר שהוא פחות מברודי, כיוון שאז לא יהיה לנו ממי ללמוד..." האחרים הסכימו עימו. הבעיה היתה בנבחרת ישראל והמקצועות.

לא פטנט ישראלי

כבר אז, לפני 20 שנה, הורגשה החשפעה הנרסנית של החיזוק האמריקני בליגות השונות באירופה, על הנבחרות הלאומיות. לא היה זה פטנט ישראלי. בנבחרות טובות, כמו איטליה, צרפת, בלגיה, ספרד ואחרות, נידחקו למקומות האחורנים באליפויות אירופה, תוך כדי ירידת קרנן של הנבחרות, לעומת הפופולאריות העולה וגוברת של קבוצות מאתן מרינות, שנפלו חלק בכביעי אירופה לאלופות ולסחיקות גביע.

לא היו צריכים לחפש רחוק – האמריקנים נפלו את דקות המשחק מצעירים מקומיים והדבר בא לידי ביטוי במאגר השחקנים לנבחרת הלאומית, בדיוק כמו בישראל 1988.

הרב־שיח של 1968 עסק לא רק בנבחרת הלאומית, אלא גם בשאלת העולים החדשים. פרוסק הביא כדוגמא את נבחרת ליטא, שהופיעה באליפות אירופה 1937, עם כדורסלנים אמריקנים, ילידי ליטא, שהתבאו במיוחד כדי לחזק את הנבחרת. במילים אחרות, מתאזרחים... "זה יכול להגליח גם אצלנו. אם נביא שחקנים יהודים שיגיעו כעולים חדשים במטרה להיקלט כאן. נרויח מכך שני דברים: נבחרת חזקה ועגף הכדורסל יתפתח", הוסיף יו"ר הוועדה המקצועית של 1968.

לעניין המקצועני התייחס אז עמיאל, אחר־כך יו"ר איגוד הכדורסל: "הבעיה היא כספית. שחקן טוב עולה הרבה כסף. באיטליה מושתת הכדורסל על כסף רב. שחקנים זרים יוצרים מקצועניות ווו בעיה שעלולה למגוע בישראלים, שיתבגו הגאים כמו הזרים. התוצאה עלולה להתפתח מגיפת סחטנות".

הימים, לאחר 20 שנות אמריקנים בישראל – זרים, עולים ומתאזרחים למיניהם – דומה כי גם החששות וגם התקוות מהאמריקניזציה, התממשו.

למעלה: הצוות המוביל של נבחרת ספרד, שעלתה בתחילה השבוע לטיאול. אנתוניו דיאז מיגל, מאמן הנבחרת מאז 20 שנה ועוזרו ז'ין ברבנדר. בתמונה מימין: מירקו נובוסל היוגוסלאווי. כולם תמימי דעים שרמת הכדורסל במדינה, נמדדת על פי יכולתה של הנבחרת הלאומית

הרעה החולה

תרמה בקבוצות עלתה, הנבחרת ירדה לדרג ב' והזעזוע הכספים מכוסחים את הקבוצות.

הרב שיח הנ"ל, שנערך עוד לפני עידן המזרחים בכדורסל הישראלי, לפני מגפת המתאזרחים, כשהנבחרת עוד לא חלמה על מדליית הכסף באליפות אירופה במוריגו 1979 – רק מרגיש את העוברה, שהבעיה הועלתה על שולחן הדיונים עוד בטרם פרצה המחלה. כבר אז עסקו בזה, בסבכות הכרוכות בייבוא הזרים.

לא במקרה היו כל משתתפי הרב־שיח, תמימי דעים כאשר לחיוב ולשלילה שבאמריקניזציה. אפשר פשוט להעיף מבט אל הכדורסל האירופי של אז ולרשום בדיוק מה הן הבעיות הנובעות מהשפעתן האמריקני ולנסות להיכנס לעידן החדש, שהיה קרוב לוודאי בלתי נמנע, בהתחשב בעובדה שאנו שייכים לאירופה ונוטלים חלק במשחקי גביעי אירופה השונים.

לרשום את הבעיות ולחפש פתרונות. כבר אז.

הגדרת הבעיה

לא היינו צריכים לעבור 20 שנה כדי לגלות שהנבחרת טובלת ממחסור בכדורסלנים מקומיים בעלי עמדה בכירה בקבוצותיהם, כמו באיטליה, ספרד, צרפת, ובלגיה של לפני 20 שנה. היום מצליחים אנשי המקצוע להגדיר את הבעיה: "רק שני שחקנים או שלושה לכל היותר, הם שחקני מפתח בקבוצותיהם. נבחרת צריכה ליהנבות מ־8–9 שחקני מפתח בקבוצות הליגה, כמו הנבחרת של 1979", כדברי המאמן הלאומי, רלף קליין.

ואכן זאת הבעיה. כיצד להבריא את הנבחרת, למרות הזרים והמתאזרחים? כיצד לבנות מערכת מקצועית שתספל בנבחרות השונות, תחל מהצעירה ביותר ועד לבוגרת?

ויין בראבנדר, שהיה מהכדורסלנים הטובים ביותר של ספרד ואירופה (אמריקני לשעבר שהתאזרח בריאל מאדריד...), מכהן היום כעוזר מאמן שני למיגל דיאז, המאמן הלאומי של ספרד. הוא מכיר את הבעיה שהכדורסל הישראלי מתמנה בה כרגע. לספרד, היתה בעיה דומה. "אצלנו הוחלט על תוכנית ארוכת־טווח, שמטרתה להחזיר את הנבחרת למקומה הנכון באירופה והיתה לנו בטלנות. אינני אומר שהגענו בבר למטרה הזאת, עדיין לא, אבל אנו בדרך הנכונה".

בראבנדר, יחד עם מאמנים אחרים בשורות התאזרחות בספרד, יוצאים למסעות חיפוש ברחבי המדינה, לגלות צעירים כשרוניים ולצרפם למחנות הכשרה ולימוד. "כשאני מגיע לעיירה קטנה, אי שם בדרום, ומגלה את הילדים המחוננים – אני מרגיש שיש לי חלק ביצירת העתיד של הכדורסל בספרד".

בספרד הבינו בשלב מוקדם מה היתה הסיבה לירידת קרנה של הנבחרת והיתה הם עובדים אחרת. גם באיטליה הזרים אינם מסוגלים להסריע עוד לכותות צעירים מקומיים, להתבלט ולהתקדם עד לשורות הנבחרת הלאומית. שתי ליגות טובות חוזקת ושני אמריקנים בלבד בכל קבוצה.

תרופה למכה

ביוון הקדימו תרופה למכה: שנים ארוכות לא התירו כלל לאמריקנים לשחק בליגה. עובדה זו הביאה את נבחרת יוון לסיפגה האירופית, אל מרליית ההזב באליפות אירופה האחרונה. אולי המקום הראשון איננו משקף נכונה את היכולת והרמה של היוונים ורק העובדה שהמשחקים נערכו בארצם, תרמה לזכייה, אבל גם אם נקבל דעה זו, עדיין יוון התברגה בצמרת, עקב העובדה שכמשחקי הליגה לא התירו הופעה אמריקנית.

בעונה שעברה החליטה התתאחרות היוונית להתיר הופעת אמריקנים בליגה. היום כבר אפשר לתתיר את הרסן. כשהכדורסל הגיע לרמת פופולאריות כה אדירה, בגלל הנבחרת, אין עוד סכנה באמריקניזציה – אך במינון נכון, כמובן.

"אני צריך שחקנים בנבחרת שמשחקים 30 דקות בכל אחד ממשחקי הליגה של קבוצותיהם", אומר רלף קליין, מאמן יוון. כולם צריכים להיות שותפים באחוזה, תרמה לזכייה, אבל גם אם נקבל דעה זו, עדיין יוון התברגה בצמרת, עקב העובדה שכמשחקי הליגה לא התירו הופעה אמריקנית.

בעונה שעברה החליטה התתאחרות היוונית להתיר הופעת אמריקנים בליגה. היום כבר אפשר להתיר את הרסן. כשהכדורסל הגיע לרמת פופולאריות כה אדירה, בגלל הנבחרת, אין עוד סכנה באמריקניזציה – אך במינון נכון, כמובן.

"אני צריך שחקנים בנבחרת שמשחקים 30 דקות בכל אחד ממשחקי הליגה של קבוצותיהם", אומר מרקו נובסל, "מר כדורסל" של יוגוסלאוויה, סבור כי האמריקנים העלו אומנם את רמת הכדורסל באירופה, אבל לטווח הרחוק הם גם עלולים להרסו: "ביוגוסלאוויה יש שחקני כדורסל מצעיים. ענקים שצומחים במתוז מונטנגרו, פליי־מייקרים במחוז אחר. אין לנו בית הרושה סודי לשחקני כדורסל. הסוד הוא בטיפול נכון בצעירים. ניתן לראות קבוצות עמרת בליגה שלנו, מרי שנה, וכנו צעירים בני 16 ד־17. מטרוביצ'ים קטנים, המשחקים דקות ארוכות, רוכשים ניסיון וכמתון, ואלה מילות המפתח: נסיון וכמתון. ואז, כשהם מגיעים לנבחרת הלאומית, אחרי שנתיים בלבד בהרכב הראשון בקבוצתם – אבל שנתיים של כדורסל נטו – הם פורחים גם בנבחרת".

רלף קליין קיבל על עצמו משימה קשה – "אתגר אמיתי", כדבריו: לחזיר את הנבחרת למקום טוב באירופה. יש לו רעיונות חדשים. למשל: לקבוע בתקנון המשחקים, שכל קבוצה יכולה לשתף, באותה חמישיה, רק שני ילידי ארה"ב. רעיון שעשוי, אם יתקבל על דעת העסקים, להעניק לצעירים תוצרת כחול־לבן, יותר דקות משחק, יותר שעות מבוע.

רלף חושב על עבודה רצופה, על שיטות משחק שיחלו בנבחרת והקאדטים, דרך נבחרת הנוער ועד לבוגרים. הוא חושב על עבודה רצופה ויסודית עם הסגל הלאומי, על משחקי מבחן רבים בכל האפשר. אך אין די בכל הדברים האלה. כדי שהנבחרת אכן תעלה על דרך המלך, יקוק קליין לשני גורמים נוספים: סיוע רציני מהקבוצות והמאמנים ו...סיום תקופת המתאזרחים בכדורסל הישראלי.

המתאזרחים בכדורסל, זו היתה למעשה הרעה החולה שהרידרה את הכדורסל, בדרג הלאומי, אל תחתית הדירוג האירופי. אין מדובר רק בזיופים וברמאויות, אלא על עצם השטפון האדיר של כדורסלנים יהודים ולא יהודים שנעשו יהודים ב"גיור אינסטנט" ל"עולים חדשים", שרחקו את רגלי הישראלים הבמקרים רבים שלא בצדק. ראינו כאן שחקנים בינוניים ומטה, שכל מעלתם היתה דשומה בדרכון: ילידי ארה"ב.

הבעיה תפתר, על פי החלטת הבורד, תוך שנתיים שלוש, אולי יותר. עד אז חייבים להכין תשתית של כדורסלנים צעירים תוצרת כחול־לבן, שיהיו מוכנים לקראת מבצע השיבה לדרג הבכיר באירופה. ■

"אני מרגיש ש"טחות ממנו לא כדאי להביא" – רלף קליין, מאמן יוון. כולם צריכים להיות שותפים

שלוש הצלחות – ומה הלאה?

ליגת הקיץ הראשונה בישראל, שנערכה בפברואר 1987 ברמת־השרון, תיזכר לטוב, לא רק מעצם ההצלחה שהשיג המפעל החדש בנוף הספורטיבי שלנו, אלא גם בזכות שלושה כדורסלנים, מבין עשרות שהופיעו במשחקים השונים.

לשלושה כדורסלנים, ליגת הקיץ היוותה הצלחה גדולה. אך המשך היה אחר: חיים זלוטיקמן, רון שטריימכמן ודרור ברויצ'ב.

חותיק שבהם, חיים זלוטיקמן, שב אחרי פציעה, ניתחת וריבודים על סיום הקריירה ופרישה. הרופעה המשכנעת בליגת הקיץ, היתה ללא ספק הגורם המרכזי לעונה גדולה, במרי הפועל ת"א.

רון שטריימכמן, מהסספל של מכבי ת"א, למצ'יעה חמורה ביד וחתך עמוק ממשור חשמלי! ולחשכות על פרישה מאונס. ליגת הקיץ החזירה אותו לתמונה, אל הסגר. אחר־כך הסכם עם הפועל ת"א ומשם, הכל באותה עונה, חזרה אל ספסל מכבי ת"א (אלא מה...) מכאן, כנראה, אל הוופש.

והצעיר והנבון שבחבורה, דרור ברויצ'ב – כדורסלן לא מובר מנגנון, שנתגלה בליגת הקיץ כ"סנסר" מכביי. לפתע היו כותרות בעיתונים, פניות חכניות לעתיד. העתיד הפך עד מהרה להוגאר ונסיעה לארה"ב, שנה במכללה. הקיץ הוא שוב יחזיר כאן – כשחקן מכבי ת"א (אלא מה...). קודם במכבי דרום ומשם, בתום העונה הבאה, מבלי שייחשב העברה, אל שורות האלוהה.

עכשיו אנו מצפים לליגת הקיץ מספר 2: מי יהיו גיבוריה

מרדכי רוזנבלום

מאמני ליגת הקיץ 88'

NBA | BIC | ACTIVITY SPORTSWEAR | מעדל – החברה מספקת אחד בביטוח ופיס

טורניר 1	**צבי שרף** חורר לאמן בעונה הקרובה את מכבי ת"א. איימן בעבר את ביתו"ר ת"א, המועל ר"ג, ואליעזר נתניה. הצעיר את מכבי ת"א לארבע אליפויות, שלושה גביעים וגמר גביע אירופה. איימן 3 שנים את נבחרת ישראל – הישגה הכולל מקום 7 באליפות העולם בספרד.	**שמוליק יעקובסון** אחד מותיקי המאמנים בישראל. בעל עבר עשיר כמעט בכל קבוצות הליגה הלאומית. איימן כין היתר את המועל חולון, בזמנם של עופר אשר ואורי שטרן. העלה את המועל ר"ג לליגה הלאומית, והצעיר את מכבי ר"ג לגמרת	**אפי בירנבוים** מאמן העונה. בשנתיים האחרונות הצעיר את מכבי רמת גן לגמרת הליגה הלאומית. לפני כן איימן את מכבי פ"ת באורצית. עזור מאמן בהמועל רמת גן הנבחרת הנוער.	**אריק שינק** בעונה האחרונה, מאמן מכבי נתניה. לפני כן איימן את מכבי חדרה מהאורצית. היה עזור מאמן מכבי חיפה.
טורניר 2	**יוסי חרדי** יאמן בעונה הקרובה את מכבי קרית מוצקין בארצית. איימן את עפולה ירעאל. הצעיר את אליצור נתניה בעונה הנדולה בתולדותיה לגמר הגביע ולמגנות בליגה. בעונה שעברה איימן את מכבי חיפה. ב-1983 היה עזור מאמן האח"כ מאמן נבחרת הנוער.	**רלף קליין** מאמן נבחרת ישראל בגדול הישגיה ת"א נגביע אירופה ב-'77 ושלושה גמרים ב-'81' '82' ו-'88'. מאמן נבחרת גרמניה (מקום 8 באולימפיאדה) ומאמן קלן. מאמן נבחרת הנוער המצליחת של ישראל (מקום 4 בהוראה).	**אחיישי מלדמן** מאמן אליצור קרית אונו (ארצית). קודם לכן עזור מאמן המועל ת"א.	**רוני כהנא** בעונה העלתה בהמועל ירושלים. בעבר בהמועל חיפה, עפולה"ירעאל, נבחרת אס"א לאוניברסיאדה. עזור"מאמן נבחרת ישראל, ושמעיים מאמן נבחרת הנוער. הצעיר את נס יגור לזכיה בגביע המדינה, ומכבי ר"ג לרבע גמר גביע קוראץ'.
טורניר 3	**רוני שיפמן** מאמן נס. העלה אותה פעמיים ללאומית. בשנה הקרובה ימשיך בה. העלה בעבר גם את מכבי קרית מוצקין.	**פיני גרשון** מאמן מכבי חיפה. איימן בעבר את בית"ר ת"א, המועל ת"א, המועל חולון, ועזור מאמן נבחרת ישראל.	**יאיר שרון** שימש במשך שנתיים כמאמן ראשי בבית"ר ת"א, ושנתיים היה עזור מאמן במכבי ת"א.	**משה ויינקרנץ** עזור המאמן הלאומי. יאמן בעונה הקרובה במכבי ראשון"לציון. בשנתיים האחרונות הצעיר את המועל ת"א לגמר המליאוף ולחצי גמר גביע קוראץ'. לפני כן איימן בבית"ר ת"א, עזור מאמן במכבי ת"א ובנבחרת, ומאמן נבחרת ישראל.
טורניר 4	**מולי קצורין** מאמן חמש שנים בליגה הלאומית. הוביל את מכבי ר"ג לשקם שליש בליגה ולרבע גמר בגביע קוראץ'. איימן שנתיים את המועל חולון ובעונה שעברה הצעיר את המועל גליל עליון, לזכיה ראשונה בתולדותיה בגביע המדינה.	**יעקב אדלר** איימן מספר שנים בליגה ארצית. לפני שנתיים את המועל ת"א, העלה את אליצור נהרדע רמלה, לליגה לאומית, ואימן אותה לפני שנה.	**יהושע רוזין** "מר כדורסל" של ישראל. מאמן נבחרת ישראל ומכבי ת"א בעבר. מנהל בית ספר למאמנים במכון ויינגייט. מרם של רוב מאמני ישראל. "יוצרם" של חגי כהן-מינץ ומיקי ברקוביץ'. איימן את המועל ת"א, מכבי ר"ג ובעונה האחרונה העלה את מכבי ראשל"צ ל"לאומית".	**שימי דינר** מאמן המועל ירושלים. קודם לכן מאמן המועל ת"א (חצי גמר קוראץ'), המועל ר"ג (מקום 2 בליגה וגמר גביע המדינה), שעד הנגב (ארצית).

מאמנים מחליפים אלי קנטי, ישראל לב, אריק בריאלובסקי, רוני ברשץ, אילן קובלסקי.

דורון ערן הפקות בע"מ-דובי גל מציגים:

דובי גל

הוא

מלך הסלים

הקומדיה שתרעיד לכם את הקיר

SPALDING

צחוקים עד גובה חסל

בהשתתפות: ר' ראנמלך. שעני מעד. דו"ת מכל נתן ונתנזון דוד מנשה

בחפקיד אורח: רבקה מיכאלי והתגליתי הילד איל לוי

עורך: יוסף ברגופלד צלם: יואב בן חור תסריט: נתן נתנזון דובי גל מוסיקה: הנרי ברטר

מפיק: דורון ערן במאי: דובי גל

"מקסים" תל-אביב | "אור" ירושלים | "רינה" חולון | "אורדע" רמת-גן | "שניר" קרית-שמונה

"היכל" פ"ת | "רון" ראשל"צ | היכל הספורט בית-שאן | קריות | "עצמון" חיפה | "אורנים" בת"ים

הפצה א.א. הפצות

ספרית מעריב

מתנת יום הולדת...
מתנת בר-מצווה...
מתנה לכל ארוע – ולעצמך...

מוסיקה בכל הזמנים

מאת ג'יימס גולווי

סיפור מרתק על המוסיקה ועל האנשים אשר יצרו וניגנו אותה.

בקש בחנויות הספרים ברחבי הארץ ובחנויות ספרית מעריב.

ת"א, דרך פ"ת 72א' • חיפה, בן-יחודה 29
ירושלים, חלל 16 • באר-שבע, קק"ל 90

ספרים מבית טוב – ספרית מעריב

הכל נשאר במשפחה...

דרך אמיתית, מכובדת ומרגיעה להכיר בני זוג רציניים לנישואין

מפא"י אלי שלוש

שודכן מוסמך, פרופ. אסק. בוגר קורסים וסאר פסיכולוגיה איכותיים ומעולים.

לשיחוך בבית גם בשבת (לא מיוחד)

03-990507, 03-991143

כדורסל + ליגת הקיץ 88' – כחול-לבן

משה לרר

...וזה קרה בחורף!

בביקור בניו-יורק, פברואר '67, שאל אותי חסקל כהן, יהודי חביב, מראשי הועד האמריקני למען הספורט בישראל, "ובהאולם כבר היינו".

– לא.

"אז בוא ותראה משהו שעד היום לא ראיתו", קבע בפסקנות של יודע.

–?

"לינת קיץ"!.

– חסקל, השתגעת ?, עכשיו פברואר, בחוץ כפור, איזו לינת קיץ ?

והוא בשלו. "בוא ותראה. בימים האלה עושים את ה'דראפט' לליגת הקיץ. עכשיו מחיים את השחקנים".

באתי לשעה שנתמשכה ליום שלם.

★ ★ ★

בחוץ היה קר מאוד, אך גשם לא ירד. ילדים, נערים, נוער, אפילו כמה בנות ראיתי, כל אלה מתרוצצים על פני 10 מגרשים מזוהים במה שמכונה "מרכז נוער". מדי כמה דקות מגיע סדרן, כנראה האחראי, מחליף קבוצות ושחקנים. את המצטיין הזה הוא שולח לשם, ו"את, יקירתי, בואי אלינו בקיץ, אולי נוכל לעשות משהו בשבילך", הוא אומר לילדה הכי יפה בגן, אחת שכידרדה בין הרגליים כבר אז, למי 21 שנים.

"עזוב את הילדה", אומר חסקל, "תראה את הזוג, הקטן השחור".

– "חאס", אני אומר, "יש כאן הרבה שחורים והרבה קטנים, למי אתה מתכוון ?".

"הזוג עם החולצה הירוקה והפס האדום".

– ראיתי. משהו משהו, ואני לא יכול לומר לכם שהוא שיחק שנים מאוחר יותר ב-N.B.A. אני לא יודע.

★ ★ ★

עברה שעה וחסקל חייב לחזור העירה, למחסן, אני נשאר. "אבוא לקחת אותך", מבטיח חאס. "עשה זאת מאוחר ככל האפשר", אני מבקש.

ולא הצטערתי אפילו על דקה אחת שבה שהיתי במחיצת הצעירים הללו, שכל מה ששאר להם בחיים, זה הרצון לחצליח בספורט, ובכדורסל בפרט. הרצון לשחק למטה, על המשטח של ה'מדיסון סקוור גארדן', ולא לשבת שם למעלה, 'קרוב לאלוהים', כפי שמכונים יושבי השורות העליונות, בעיקר שחורים, שידם איה משגת לקנות כרטיס יקר יותר.

מישהו, אחראי, שחסקל כהן דאג להכיר בינינו לפני שנפרד ממני, אומר לי שאאתגו נמצאים רק ב"סנטר" אחד, מרכז אחד מני עשרות, הפזורים על פני האולם והסביבה. "מי שעובד כאן עם הבחורים האלה הוא משוגע (ואת הסלה הזאת הוא אומר בהיגוי יידישאי). זו עבודה של התנדבות מבוקר עד בוקר, תמורת הימים בחוץ, אחד מאלה, משחק ב'ניקס' או בטלטימור. זה שכרי ובשביל זה אני מוכן לעבוד".

– פשעו הרבה פשעו

"יש. לא אכחיש. אך הפעילות הזאת, בכדורסל, או בכל ספורט אחר, מורידה את מספר הפונים לכיוון הפשע. ראה בעצמך. יש כאן כמה מאות איש, רק בדרדים ילכו לקולג' ומעטים עוד יותר יוכלו, אם בכלל, להיות מועמדים לקצונים. מה יעשו כל השארו מי ישמור עליהם?

"אני מדריך נוער (דומה למדריך חבורות רחוב אצלנו) אבל אני לא שייך למפלג הנוער. יש לפעמים שבאים אלי מהמשטרה ומבקשים פרטים על זה או אחר. עד כמה שאני יכול לעזור – אני עוזר, אבל יש גם גבול ליכולתי".

★ ★ ★

לא באתי לשמוע הרצאה על מפלג הנוער, אך נראה שברוגע זה, האולם, כמו גם במקומות אחרים – לא רק בניו-יורק, אלא במדינה כולה – אי אפשר שלא לקשור את העיסוק בספורט בדרך למילוט מעולם הפשע.

המלחמה על המקום בקבוצה אינה דומה לשום דבר אחר שראיתי עד אז. הם פשוט נלחמים על נפשם, על מקומם בקבוצה, על עתידם. הם יודעים שמי יצליח, ימשיך, ומי שלא – יצטרך לחכות להזדמנות הבאה, וזו, מי יודע מתי תבוא.

זוכרים את השחור הקטן עם החולצה הירוקה וחפס האדום, שחסקל כהן כל כך התלהב ממנו ?

אחרי עשרה-שעתיים, לא נעים לומר, יכולתי לקנות כמוהו "עשרה בדולר". מכל פינה הגיח אחד, גבוה או נמוך, לא משנה, שני כידרורים מהירים וחופ ! " הכדור בטבעת. ביד אחת, בשתי ידיים, מלפנים, מאחור. ג'וליוס אירווינג, הלוא הוא "דוקטור ג'יי", מייקל ג'ורדן ואחרים לא המציאו שום דבר. הם פשוט שיכללו את המבצעים והצליחו יותר מאחרים.

★ ★ ★

הרעיון של מבחנים לליגת קיץ בחורף – הוא רעיון כביר, אם תרצו, הן מהבחינה הספורטיבית והן מהחינוכית. המנבחנים הראשונים בחורף משובצים לקבוצות ובאפריל-מאי הם עוברים ליפו ראשון.

סיפרו לי שכוכבי הליגה המקצוענית באים למקום כדי להעניק השראה לצעירים המתמרדים. בביקורי באותו יום בהארלם, לא ראיתי שום כוכב N.B.A., אבל לעומת זאת, בחג חמולד, חדשיים קודם לכן, היו במקום כוכבים רבים שבחרו לעצמם קבוצות, שיחקו באחת מהן ובכך נתנו את האות להוגעת הקיץ הבא...

היזמה של אריה מליוראק לקיים בארץ ליגת קיץ, במתכונת דומה (אם כי מאוד מצומצמת) לזו הנהוגה בארה"ב (ושמעתי שגם ברבות ממדינות אירופה) בדומה ומתקדמת בהתאם לתכנית. ונותר לקוות כי איגוד הכדורסל לא יעמוד בדרכה. ■

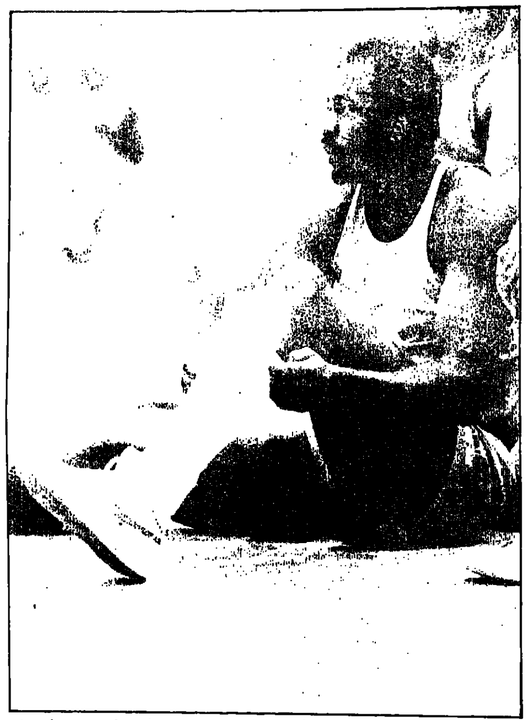

מוקם מאלון שבל החזורף בוואשינגטון וקודם לכן במילדלפיה. בקייץ הוא נוהג לחזור ולשחק כדורסל בכייף, בליגת הקייץ, בעיירה, יוסטון.

שבועון ספורט

תחזית למחזור 46 בטוטו

1. שטורם גראץ – ביתר"ר ירושלים. במשחקי השבוע באינטרטו סו, ספגו הקבוצות הישראליות "עש־ריה": שמשון 4 ובית"ר 6. אי אפשר לדעת בדיוק את התוצאה שבה בית"ר תפסיד בסוף שבוע זה, אבל בטוטו יש לנו, לדאבוננו, כאוהדי הספורט הישראלי, "סליסט" מצריין. 1.
2. דגרנונג – אלטונה גייטו. מר ליכת הטבלה בליגה הראשונה של ויקטוריה, מתארחת אצל קבוצה בס־קום שלפני האחרון ונצחונה האחרון הושג לפני חודש. בטוטו הכל יכול להיות, אולי אפילו נצחון לדגרנונג. 1, 2.
3. נוקס־סיטי – אלבין. נוקס־סי־טי לא שיחקה השבת, בגלל גשם. בש־נה שעברה היא ניצחה 1–2 ובחודש האחרון, לא הפסידה. גם אלבין בכו־שר וצברה 5 נקודות בחודש האחרון. משולש.
4. סנבורי – ברודמרוס. המאר־חים סגרים את הטבלה והשיגו עד כה נצחון בודד ב־15 מחזורים. כמו במש־חק 2 אנחנו מחפשים הפתעה גדולה וממנים 2,x.
5. וופס־גייטס – מורלבארק. גם במשחק האחרון בליגה הראשונה של ויקטוריה יש עדיפות לאורחים. נממן 2, x.
6. אלטונה סיטי – קליפטון היל. עברנו לליגה השנייה של ויקטוריה המצטיינת בכך שיש בה מעט מאד הפתעות. אלטונה סיטי המארחת, למ־רות שהיא במקום הלפני אחרון, צברה 5 מ־8 הנקודות שיש לה בחודש האח־רון וכנראה שעושה מאמצים להיגאל מהירידה. 1–3 לקליפטון אשתקד ומ־שולש בטוטו השבת.
7. היידלברג – אלתהאם. האור־חים לא הפסידו בשבת שעברה מפני שבמגרשם היה גשם... למרות ששתי הקבוצות ממוקמות בתחתית אנו ממ־ליצים על 1 "סולו".
8. פרהאראן – דובטון. שתי הק־בוצות השיגו 7 נקודות בארבעת הס־בובים האחרונים. המשחק ביניהן בשנה שעברה הסתיים בתוצאה "נחמדה" – 4–4. תיקו.
9. ריינגווד – יאראוול. שתי הק־בוצות ממוקמות זו ליד זו עם ניקוד זהה ויחס שערים דומה. אין בריירה וב־משחק זה צריך לרשום משולש.
10. סנדרינגהאם – קילור. מאחר שהאורחים הם "אלופי התיקו" (7 פע־מים עד עתה, מתוכן 3 פעמים בחמ־שה סיבובים אחרונים), אי אפשר לוו־תר על סימון x. נוסיף לו גם סימון 1, כי המארחים מתמודדים על האליפות ולא הפסידו בחודשיים האחרונים.
11. וויבלי – דונקאסטר. כמו שאמרנו, אין הרבה הפתעות בליגה השנייה של ויקטוריה וצריך לשחק פשוט ככל שהרבר ניתן בטוטו. סימון 1.

מערב אוסטרליה
(לאחר 13 מחזורים)

1.	אתונה	25-45	24
2.	סודנמד	26-21	21
3.	בייזוזטר	27-21	19
4.	פרת' איטליה	22-21	18
5.	סטירלינג	23-21	18
6.	נורת' פרת'	29-26	16
7.	ספירוזד	23-19	15
8.	קינגסווייי	19-20	14

ויקטוריה
(ליגה ראשונה)
(אחרי 15 משחקים)

1.	אלטונה גייט	4-31	26
2.	פרנקסטון	15-29	23
3.	אלבין	13-23	19
4.	מורולבארק	21-28	17
5.	וופס־גייטי	15-20	16
6.	ווריבי	13-15	15
7.	מורדיאלוק	22-16	15
8.	ברומרוס	17-17	14
9.	נוקס־סיטי*	19-17	14
10.	נוגאווד־נג	25-18	13
11.	אסנרון־סיטי	21-15	12
12.	ריצ'מונד	30-17	12
13.	דגרנונג	21- 8	8
14.	סנבורי	27- 8	4

* משחק חסר

ויקטוריה
ליגת שניה
(לאחר 15 מחזורים)

1.	דובטון	11-24	23
2.	סנדרינגהאם	13-29	21
3.	נורת' גילונג	18-28	21
4.	קליפטון היל	17-28	19
5.	קילור	14-23	19
6.	וויבלי	24-29	16
7.	פרהאראן	24-26	15
8.	יאראוול	19-18	15
9.	ריינגווד	23-20	15
10.	דונקסטר	18- 8	11
11.	פט מלבורן	27-19	10
12.	היידלברג	21-12	10
13.	אלטונה סיטי	32-19	8
14.	אלתהאם*	36-13	5

* משחק חסר

הצעות השבוע

שיטות מלאות

סולידי

2	×	1	
	X		1
		X	2
	X	X	3
	X		4
		X	5
X			6
		X	7
	X		8
X		X	9
X		X	10
		X	11
X		X	12
	X		13
		X	14

שלשות 1
כפולים 4
טורים 16

הפתעות

2	×	1	
X			1
		X	2
X	X		3
X	X		4
X			5
	X		6
	X		7
	X	X	8
X	X		9
X	X		10
X			11
X	X		12
X			13
		X	14

שלשות 1
כפולים 6
טורים 64

הגיוני

2	×	1	
		X	1
	X		2
X	X		3
X			4
	X	X	5
X		X	6
	X	X	7
	X	X	8
X			9
	X	X	10
		X	11
X			12
	X		13
	X	X	14

שלשות 1
כפולים 8
טורים 256

לעשירים

2	×	1	
	X		1
X		X	2
	X	X	3
X			4
X	X	X	5
X		X	6
		X	7
	X	X	8
X			9
	X		10
X	X	X	11
		X	12
X	X	X	13
		X	14

שלשות 3
כפולים 4
טורים 432

שיטה מצומצמת

2	×	1	
		X	1
X		X	2
X	X	X	3
X			4
X	X		5
X	X	X	6
		X	7
	X		8
X	X	X	9
	X	X	10
		X	11
X	X	X	12
X	X	X	13
	X		14

שלשות 5
כפולים 4
טורים מלא 432
הצטורים בשיטה המצומצמת

1	2	3	4	5	6	7	8	9
2×1	2×1	2×1	2×1	2×1	2×1	2×1	2×1	2×1
X	X	X	X	X	X	X	X	X
X	X	X	X	X	X	X	X	X
X	X	X	X	X	X	X	X	X
X	X	X	X	X	X	X	X	X
X	X	X	X	X	X	X	X	X
X	X	X	X	X	X	X	X	X
X	X	X	X	X	X	X	X	X
X	X	X	X	X	X	X	X	X
X	X	X	X	X	X	X	X	X
X	X	X	X	X	X	X	X	X
X	X	X	X	X	X	X	X	X
X	X	X	X	X	X	X	X	X
X	X	X	X	X	X	X	X	X
X	X	X	X	X	X	X	X	X
X	X	X	X	X	X	X	X	X

מסעדת הרצוג
מאכלים בלקניים, אירופאיים ומזרחיים
פתוח 7 ימים בשבוע • ארוחה עסקית מלאה 19.50 ש"ח
בשבוחות ל"ילדים ½ מחיר
חניה בשפע – ארוחות הביתה – ארוגים עד 100 איש
רח' החשמונאים 95, תל־אביב, 03-5610066

פנוי, פנוי!
משרדך לחקים בית ומשפרות
מנו לאלי שלוש שדכן משפחתי פרטי
מאגר פנויים איכותי
מל' בביה: 03-990507, 03-991949 (גם בשבת).

יבואן גלשני
בגוד
רנזן גלשנים
גלוש בקיץ, שלם בחורף.
נחריה, קרית מוצקין, חיפה, טל. 04-922801

סמן־אוטו
שלח סז טורים לפחות והשתתף בהגרלה
300,000 ש"ח
כולל העברה
השבוע בטוטו משחקי האינטרטוטו והליגות האוסטרליות מינימום הפרס הראשון: *
Ford ORION
השבוע זכו במכונית בטופס מס' 24-952-76595
אבי דור ואמנון ברוכי, דרך חברון 55, ירושלים
מה יהיה? יהיה טוטו

לילדים

כ"ט בתמוז תשמ"ח | גליון 344
14 ביולי 1988 | עורכת: בת דורה כר | גראפיקה לוסי קמיל

תמונה מתוך הסרט הטיסיבה הקסומה

שלום שלום

בשנות הלימודים שחלפה נפגשתי עם כתות ילדי בתי־הספר בכל קצות הארץ. רוב המפגשים נערכו במסגרת מפעל "אמ־נות לעם". בדרך כלל היינו מצטופפים במ־טוניות אחת כמה אמנים וסופרי ילדים - שחקניות, רקדן ורקדנית, זמר ומשוררת וסופר. הנסיעה לישובים בקצות הארץ היתה חוויה בפני עצמה. אך המפגשים עם הילדים בישובים רחוקים היושבים על הגבול ובעיירות פיתוח היה בהם משהו מיוחד, סרעון ומבטיח:

יושבים מולך ילדים עם עיניים בורקות, צבעים חמודים המאוזנים בקשב לסיפורי הסופר, מתעניינים, שואלים שאלות נבו־נות והם, הקטנים היושבים בישובים רחו־קים בבמלות הארץ, הם מעניקים לי כח ועידוד גם להרגשה של עם אחד במולדת אחת - עם חזק ואמון לארצו.

ההקשבה של הילדים והתתענינות בתה־לך כתיבת הסיפורים, מגבירים בי את הר־צון לכתוב עוד ועוד לילדים ותודה לכלם על כך.

חופעה נוספת ומעודדת בעיירות הפיתוח - הרבה סטאר־מי הפעילות התרבותית וה־אמנותית הם ילדי עיירות הפיתוח, שצמ־חו וגדלו ביחד עם העיירות שלהם, למדו שם, שרתו בצבא, המשיכו בלימודים גבו־הים באוניברסיטה וחזרו לעיירות שלהם. קרה הם מחנכים, מדריכים, ממהלי ספרי־ות, מארגני אירועי מוסיקה, מרוח ושאר האמנויות. הם יכלו להסתדר די טוב בע־רים הגדולות, אך מעדיפים את העיירה שלהם ומרגשים הרבה להתפתחותה התר־בותית. יישר כחכם!

עמוס בר

דברי חכמה

אין מי שיודע הכל

"שמע, יגאל, בקשר למחנה יש לי עצה בשבילך"... - "לא רוצה עצות" - "קדאי לך, אני חייתי במחנה קצה בשנה שעברה, אני יודע"... - "לא רוצה עצות וזהו".

כאשר הבין משה כי הוא לא יגבש לארץ ישראל, בקש שיקצא מנהיג שיחליף אותו. הפונהיג שנבחר היה יהושע "ויאמר ה' אל משה: "קח את יהושע בן נון איש אשר רוח בו, וסמכת את ידך עליו". סמיכת הידים היא מעשה סקלי שפשטעות: "ונתתה מהודך עליו, למען ישמעו כל עדת בני ישראל". הנה יהושע תופס את מקומו של משה. מעתה הוא יהיה הפונהיג הבא בכוכל של העם. כל יכולו לא בדיוק. "ולפני אלעזר הכהן יעמד ושאל לו במשפט האורים לפני ה'". גם יהושע, הפונהיג, צריך לעמוד לפני מישהו - אלעזר - לשאול אותו ולשמע לעצתו. זה לא טוב כשמישהו חושב שהוא יודע הכל. ראשית - זה לא נכון. אף אחד לא יודע הכל אפילו לא יגאל. תמיד יש מישהו שלמד דברים אחרים, שקיבל לו התנשויות שלא היו (כמו הפחתה בשנה שעברה) ושנית - כשמישהו חושב שהוא יודע הכל, הוא לא מעריך אנשים אחרים והוא מתיחס אליהם לא יפה, ואנשים שמתיחסים אליהם לא יפה מרגישים לא טוב ומסתפקים חברים אחרים. הפנישהו הזה שחושב שהוא יודע הכל ישאר בסופו של דבר בודד, וזה בעצמו לא נעים.

משה מאיר

על המסך

"הנסיכה הקסומה"

לפעמים, כשהוא, הכי פיוף לקרוא לקרים. אם זה נראה לכם קשעמם, לכו לראות את "הסיטיבה הקסומה" (הראו כמה יכול סרט טוב להיות לפעמים מרתק. אפילו יותר מפשמחי וראו מול מסמה. למסקנה זו מגיע הילד המשעמם בסרט הזה הרתוק למשת חלה, כשבכו בא לשעשע ולקרוא לו ספור לפני השנה. הוא אמנם לא מתלהב בהתחלה, אבל מהר מאוד הוא מוכה לדעת כי טעה.

ספורה של "הסיטיבה הקסומה" מצא לפניו בספר בתוך ספור, כשהאגדה קטנה לסיים מול עיני הילד, בכל שהשב מעמיק בספורת, מספר אגדות ישן העובר בפשפחה בכך דורי דורות.

"בשבר", מספר הסב, "המצא הכל: חלומות, מלחמות, עבדים, נקמה, אהבות, עשים, מגלבות, מרדפים ובנו ושים ואהבת אמת".

הרפתקאותיהם של נדיה, הנערה הנמה בעולם, ושל אביריה האמיץ ונקבלי, הפתגלה גם כשודד ים, הם מלאי מעלולים, מסת ושבנה. הנסרפו למלחמה בין הטובים לרעים בהמלבת מלוהן הרחוקה. על אהבת אמת ואבל אין לכם מה לראות, אין הדבה ושיקות המהלך הדרב, ואם הלבו לראות, הביטו גם לקהו.

עם הסר הרחק שבנה בראי אפלו לפעמים להיות הפה חולים. הוב שיש הרבים בשלה ולא צריך להלות. הביאו אתכם את החולים. הם יהנו לראות את הדרב לא פחות מכם.

עמר פטרסבורג

על אוספים אלה אי אפשר לוותר!

שנות החמישים חוזרות עם פסקול הסרט "אני והחברה"
• להיטי באדי הולי
• גדי לי לואיס
• בן אי קינג ועוד.

השירים לאוהבים
מבי: • רנדי קרופורד
• דאני יסטון
• אניטה בייקר
• אספקה אוריד ועוד.

בן אי קינג וה"דריפטרס"
הלהיטים הגדולים
כולל הלהיט עמדי לצידי

להיטי הנשמה הגדולים
מבי: • ארתה פרנקלין
• וילסון פיקט
• אוטיס רדינג
• פרסי סלדג'
• ר' צ'ארלס ועוד.

הלהיטים הגדולים של שנות ה-60'
מבי: • סוני ועוד
• טרייי לובוז
• לואי ארמסטרונג
• האבות והאמהות
• ברנדה לי
• האחים אוזרלי ועוד.

מעל גבי תקליטי
HEO-ARZI

גורילות נצלות מהשמדה

צילומים: כריסטיאן ויאארד כוכבות ונמא

באפריקה, בקדיקה הנקראת ואיר, נצלו מספרה גורילות עבקות ממין הוגרא הבגי. בפשוך שנים רבות בדי אוחן למשרה מוקרה מאד: למכר את אבלולותיהן ולעלותן לחיים, וקו כמעט ועלמו מן העולם.

לפני בבשרים שנה חגיעה לאחר אשה אמריקנית ושמה דיאן פוסי בדי ללמד על הקופים הענקים. היא ראתה ששוב זה חולף ונעלם בגלל הציד והסליחה להגן עליהם. מלסמתה בעזרים הקסמקה הרגיחתה לפני בשלש שנים. אבל את המלחמה המשיכו אחרים, אך בדרכים שונות.

צעיר ושמו קונראד אוליוד הצלים לקנל לפני כארבע שנים מעון בקפו ובול מסחרה הזאולוגית של הנקספורט (גרמניה), ובבקפו הזה וקבוצת הסחרה להגות השבע של ואיר הוא הציל את קופי הבגבי, הסיים בים בשנת מגן בפארק הלאומי וירונגה שבגאיר.

הצדים אשר בעבר הרגו את הסיות משמשים בים בשומרי הפארק ומלים קבוצות הזרים, המשלמים כסומי בסף לא קטנים תמורת הזכות לבקר את הגורילות בבסיבתן הטבעית. הגורילות מכירות את השומרים, והתיונות שבהן אף משתעשעים אתם.

רחל שי

פארן יוזק מבקבוק. הוא בטוח שהוא יוזק המון

תיק סגור

תקציר הפרק הקודם: רונן ונעמי נפגשים בפתח בית החולים והולכים יחד לחפש את אבא שלה ושל אביגדור, שנמצא שם עם חיבתה.

פרק 37: המעלית כאילו מרצה את התקרה רונן שאל במודיעין היכן נמצאת המחלקה שחיפשו, והוביל את נעמי לפי החסברים. ליד המעלית חיכו אנשים רבים, ורונן הציע לנעמי שיעלו במדרגות. היא ביקשה לחכות למעלית. לא לעתים קרובות מזדמן לה לעלות במעלית, והיא מיאנה לוותר על החוויה. כאשר הגיע המעלית, ושניהם נדחקו יחד לתוכה, שמח רונן בלבו על שלא הסכימה לעלות במדרגות. הדוחק הצביר אותה אליו. ובה שוחפת ומעצמת היתה החתושה הזו, שהוא נאלץ לעצום את עיניו. ואז הרגיש כאילו מרצה המעלית את התקרה ונושאת אותו מעלה מעלה. והרגיש הבלתי נשמע שהפיק הדוחק הזה, חפץ באוזניו לומה הרגישה. כל־כך נעים היה לו להידחק אליה במעלית. כל־כך מתוק. נעמי לא אמרה דבר בשהגיעו לקומה שהיו צריכים לצאת. נחוצה היתה בשבי חלומה שכמו התנשם לפתע, מסרבת להיפרד ממנו. ברגליים כושלות הם יצאו באחת מן הקומות למסדרון.

המחשבות על נעמי דחקו כל מחשבה אחרת מראשו של רונן, ורק כשהגיע למחלקה פנימית א' וראו שם את אביה של נעמי – נזכר רונן לפתע בהריון, והפחד התגזיל לברסם בלבו. אבל היה זה פחד שונה מהמיה, כך נדמה היה לו.

שבתאי ורסנו ניחש – לפי ארשת פניה של נעמי – שיש עמה בשורות רעות. סיר קם ממקומו ליד מיטת סבתא ויצא אליה.

"אביגדור כאן, בבית־החולים, אמא", אמרה נעמי בהתרגשות. "הוא בחדר טיפול. אבל לא קרה לו משהו רציני. נדל איש, מרבה רגליים, עקע אותו הוא קיבל מה הלם. צריך להראות להם תעודות..."

אביה של נעמי מישש את כיסיו והוציא מן הכיס האחורי תעודת זהות ופוקס של קופת־חולים: "איך זה קרה לו?", שאל, אך לא חיכה לתשובה, והמשיך: "נעמי, הישאירי כאן עם סבתא. ואתה", פנה לרונן, "בוא, בבקשה אתי".

המשך בשבוע הבא

דורית אורנד

גבע חובב סבע

הוזתמה בטבע

כאשר אנו חותמים על מסמך בלשהו, על תעודה או על חוזה, זה קושר אותנו לגבר שעליו חתמנו וכתב אותנו.

כאשר קונה חותם בחותמת של חברה שלו על גבי חשוב, זה קושר וכתב את כל החברה.

החתימה אצל בני־האדם קושרת ומתאגדת אותם וזה לפי חתמים שהאנשים חוזקו למען יהיה סדר בחני החברה שלנו.

גם בטבע קיימת החתמה. גם החתמה בטבע קושרת קשר חדוק וכתב. אבל זו החתמה קצת שונה וכתאגדת כאלה.

מחתמה בטבע היא של בנים או בולים אל הזרים. כאשר בר נולד או אמות (גם בולו) בוקע מביצה, תוך זמן חסים (בדרך כלל 24 שעות עד 48 שעות) הוא מחתם על הוריו וקשר אליהם. בחדק זמן זה לומד הצאצא לכבד את הרים של הוריו, את הארה שלהם, ואת הסימנים המיוחדים שלהם – צבע, תנועה וזב, הם בולט, צורת הרגלים והעטיפים ועוד סימנים שונים.

אך מה קורה כאשר הבר (או הטמור) מתחתם מיד.

אם אין לו מקל הוא פשוט מת. אך אם מזדמן למקום בר־אדם ומציל אותו, ואם הזמן המתאים לא חלף – מתחתם הבר על האדם שהציל אותו!

המחתמה בולית וקבועה. אי־אפשר לשנות אותה בך הוגף האדם ובאבא ולאמא של הבר, הבר בטוח שמטפל הוא בהורה שלו. הוא יבלו אחריו לכל מקום. הוא יתבבל בחיקו, יבקק אותו, יחמם ברגליו. בקצור, יעשה למאמץ שלו כל מה שבאצאים עושים להוריהם ויצאה לטפול מסור של "אבריו".

בר קרה לעתר הצבים שנתחתם

בבאמת ובמקרה הזה, חמר באוזניו לומה הרגישה. כל־כך נעים היה לו להידחק אליה במעלית. כל־כך מתוק. נעמי לא אמרה דבר בשהגיעו לקומה שהיו צריכים לצאת. נחוצה היתה בשבי חלומה שכמו התנשם לפתע, מסרבת להיפרד ממנו. ברגליים כושלות הם יצאו באחת מן הקומות למסדרון.

המחשבות על נעמי דחקו כל מחשבה אחרת מראשו של רונן, ורק כשהגיע למחלקה פנימית א' וראו שם את אביה של נעמי – נזכר רונן לפתע בהריון, והפחד התגזיל לברסם בלבו. אבל היה זה פחד שונה מהמיה, כך נדמה היה לו.

שבתאי ורסנו ניחש – לפי ארשת פניה של נעמי – שיש עמה בשורות רעות. סיר קם ממקומו ליד מיטת סבתא ויצא אליה.

"אביגדור כאן, בבית־החולים, אמא", אמרה נעמי בהתרגשות. "הוא בחדר טיפול. אבל לא קרה לו משהו רציני. נדל איש, מרבה רגליים, עקע אותו הוא קיבל מה הלם. צריך להראות להם תעודות..."

אביה של נעמי מישש את כיסיו והוציא מן הכיס האחורי תעודת זהות ופוקס של קופת־חולים: "איך זה קרה לו?", שאל, אך לא חיכה לתשובה, והמשיך: "נעמי, הישאירי כאן עם סבתא. ואתה", פנה לרונן, "בוא, בבקשה אתי".

המשך בשבוע הבא

דורית אורנד

גמר מסיר

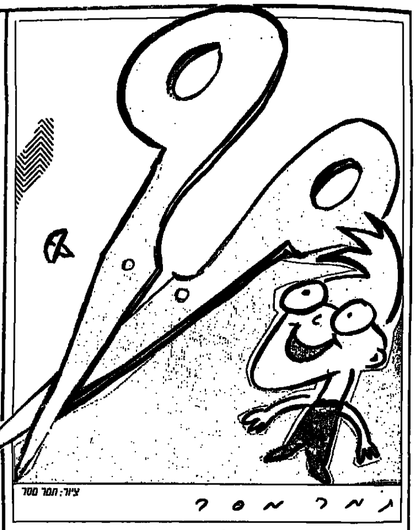

ציור: תמר מסר

רעי – מפעיל וידיאו

כאשר רעי מקבל צעצוע חדש, הוא בוחן אותו מכל צדדיו, מציע פנימה, מקשיב, מקרב אל האוזן לשמוע את הרעשים הפועלים מתוכו, ובעקבר בודק מה ומן למבר.

לא עובר זמן רב והצעצוע אבן מתפרק לחלקים. רעי בודק כל חלק בנבדד, שואב בשמו ואף יודע לציין לאיזו שיחה משמש אותו חלק.

עכשיו יש להרביבו מחדש. לעתים זה מצליח ואז רעי נאה עד מאד. לא תמיד – לא נורא, תמיד אפשר לקנות אל אבא. אצל אבא זה תמיד מצליח.

רעי ומשך מאד גם אל המכשירים שאינם שבבית. ולמרות האזהרות החוזרות ונשנות של אמא ואבא, תוקפים אותו לא פעם מפעיל את אחד המכשירים וכמאבן מנשה לבדקו. יום אחד המתיע רעי את בני הבית כאשר הפעיל, ללא ידיעתם, את הוידאו! והחליט לעצמו על גבי הקלטת את הבנית השלוחה "רחוב הסמטה". אמא ואבא עמדו ונדהמים. פשוט לא הסכינו למראה עיניהם. ביצד עשה זאת מאותו יום יש לרעי גישה חפשית אל הוידאו. ידיו הקטנות מרחפות בקלילות ובזריזות מעל גבי הכפתורים, כשהוא יודע בדיקדוק של כל בתור וכתור.

אך יום אחד קרה דבר לא נעים. רעי קעה והחליט על גבי הקלטת של נעה, אחותו הבדולה. נעה רצה מאד נגם בצעקה עליו בחנן. ורעי – רעי עמד בראש מרגן, שתתו הסתחולה רועדת, עוד רגע קט ויפרוץ בבכי.

בעבר, כאשר הלכה נעה להתבלל, בקשה מאמא לסגים על רעי, כי היא מחליטה משהו חשוב ושלא יבנו להתקרב אל הוידאו.

– אמא, צועקת נעה בפעם הפרי־יודע־כמה מן הסתקלות, הסגיחי עליו!

רעי עומד בבוך ומבכה, וכשאנה משמיעה שוב את קולה הוא קורא בקול ובלב:

– נעה, אני שמעתי, אני לא אקליט. למרתו מצא אבא נר בבק מדבק על גבי בפתורי הוידאו. רעי, שראה את אבא מזמן את הפראה המתוק, מסמר להסביר:

– זה אני הדבקתי, כדי שאני לא אוכל לנתק על הכפתורים.

ווינר נעמי

לקוראי הצעירים שלום

שמי דניס הנובר ומקצועי הוא מאמן הדרדרות בהנה עצמה. אחת משאיפותי הגדולות היא להקנות לכם לכל ילד וילדה בארץ את התחושה של בטחון עצמי. אין כמוכן תחליף לאימון מסודר וארוך במכון מעוגד לכך ואין בכוונת הסידה הזו לע־שות זאת. בפרק זה ובשלושת הפרקים הבאים אנסה להאיר בעינות חמונות קטע קטנטן מהתחום הרחב מאוד של המק־צוע. ואם אצליח לעורר בכם תאבון ובעק־בות זאת גם חצטרט ללימודים מסודרים במכונים מורשים המלמדים את התורה הזו אראה בכך את שכרי.

דניס הנובר

קבוצת ילדים בחגיגת דניס הסתאמות בהנה סמני וגילות ע"י כריסטוס ונלונים

בריכת הקוונות כנן, ופילה צד

הקוונות בילקוט בריכה לפיים כוד הסלות עף מובקה. צילום: וויאלר

רעיונות חדשים במחשבת

ילדים רבים מכירים בודאי את סידרות חוברות המחשבים של מחשבת. עד כה התפרסמו חוברות מחשבת בטעם לכל סוגי המחשבים הביתיים: קומודור, אפל, אטארי, אמסטרד, ספקטרום ועוד. אבל סידרת החוברות העשירה ביותר היא זו שמיעדה למחשבי יבמ פי־סי ותאמיהם. יחידות הסידרה הספיקו כבר ללמד הכל: ביסיק, גרפיקה, מערכת הפעלה, עיבוד מנונים, אימצאה ועוד. אבל במחשבת ממשיכים "להסגיר" אותנו בריעונות חדשים. עכשיו זו סידרה חדשה בת שלוש חוברות למחשבי פי־סי. לכל אחת מחחוברות מצורף תקליטון חוכנה הקרויה "מחולל". האתגר של סדרי מחשבת נועד לאפשר לנו לצייר, להסדיר ולהשמיע מנגינות באמצעות המחשב. "ציורי מחשבת" היא היחידה הראשונה בסדרה. החוכנה שלה היא מחולל גרפיקה בעזרתו אפשר לצייר צורות ופרטים על המסך, לשמור אותם על תקליטון ולהדפיסם. החוברת מסבירה, צעד אחרי צעד, כיצד להשתמש בחוכנה.

"צלילי מחשבת" היא מחולל צלילים, אשר בעזרתו אפשר לחבר מנגינות, לכתוב תווים, להשמיע את המוסיקה ולאחסן את היצירות על תקליטון. "סרטי מחשבת" היא היחידה המשלבת את כל המחוללים ובעזרתה אפשר ליצור סרטוני מחשב, ממש כמו במשחקי המחשב. אפשר לצייר דמויות, להניע אותן, להשמיע מוסיקה ולאכסן את הסרטים על התקליטון. הסידרה כולה מותאמת במי חובב המחשבים מן חדש של מחשבה: לא רק משחקי מחשב, גם לא תיכנות אחרורי, אלא אתגר ושעשוע גם יחד. מטגרת המחולל אינו רוקד. חוכנת מחולל היא חוכנה המחוללת (יוצרת) דבר־מה. מחולל לוגיקה מאפשר לנו להכין צירים, מחולל מוסיקה יוצר כמנבן מוסיקה, ומחולל פרטים יוצר פירטי חנפשה. יש גם חוכנות מתול למדבקות, מחולל מפסים ועוד רבות. סוג של חוכנה עסקית במחרטמת היא מחולל ישומים, חוכנה הינ־ארת יישומים, כלומר חוכנות אחרות.

טל שרוף